

Vögel in Sachsen

6
2021



Ornithologische Beobachtungen 2016
in Sachsen





Vögel in Sachsen

Band 6 • 2021

INHALTSVERZEICHNIS

Ornithologische Beobachtungen 2016 in Sachsen	4
Korrekturen zu: Ornithologische Beobachtungen 2015 in Sachsen	106

IMPRESSUM

Vögel in Sachsen

ISSN

2367-0193

Herausgeber:

Verein Sächsischer Ornithologen e. V.,
gemeinsam mit der Sächsischen Vogelschutzwarte Neschwitz
und dem NABU, Landesverband Sachsen e. V.

c/o Verein Sächsischer Ornithologen e. V.

D-01142 Dresden

Postfach 280213

Telefon: 0174 3439901

Internet: www.vso-web.de

E-Mail: info@vso-web.de

Schriftleitung:

Eberhard Flöter verantwortlich i.S.d.P. E-Mail: e_floeter@web.de

Redaktionsschluss:

15.12.2021

Satz und Layout:

Page Pro Media GmbH, www.pagepro-media.de

Auflage:

1.000 Exemplare

Zitervorschlag:

FLÖTER, E., T. HALLFARTH, D. KRONBACH, M. RITZ, J.-U. SCHMIDT,
R. SPANGENBERG, H. TRAPP & M. ZISCHEWSKI (2021):
Ornithologische Beobachtungen 2016 in Sachsen. –
Vögel in Sachsen 6: 4 – 106

Titelbild:

Tobias Zimmermann, Feldsperling *Passer montanus*, Dresden/DD,
26.10.2016.

Bild Innenseite:

Petra und Thomas Schulz, Schilfrohrsänger *Acrocephalus schoenobaenus*,
FND Vogelschutzbecken Tsp Pirk/V, 3.9.2016.



Ornithologische Beobachtungen 2016 in Sachsen

von Eberhard Flöter, Thomas Hallfarth, Dieter Kronbach, Markus Ritz,
Jan-Uwe Schmidt, Rico Spangenberg, Hendrik Trapp & Marko Zischewski

Ringfundmitteilung der Beringungszentrale Hiddensee Nr. 16/2021

1. Vorbemerkungen

Der 15. ornithologische Jahresbericht für Sachsen wird hiermit vorgelegt. Wie in den vergangenen Jahren stellt auch dieser Beobachtungsbericht eine Gemeinschaftsarbeit des Vereins Sächsischer Ornithologen e. V. (VSO) einschließlich der Avifaunistischen Kommission Sachsen (AKSN), der Sächsischen Vogelschutzwerke Neschwitz in der Staatlichen Betriebsgesellschaft für Umwelt und Landwirtschaft (VSW) und des Landesfachausschusses Ornithologie des NABU Deutschland, Landesverband Sachsen e. V. (NABU), dar. Die Aufteilung der eigenverantwortlichen Bearbeitung der Arten und Artengruppen durch die Autoren zeigt Tab. 1.

Diesem Bericht liegen fast 400.000 Beobachtungsdaten zugrunde, die in unterschiedlichster Form gemeldet wurden. Die nochmalige

Steigerung der Datenmenge gegenüber 2015 beruht vor allem auf dem Online-Portal www.ornitho.de, woraus allein über 290.000 Daten zur Verfügung standen. Zur konzentrierten Sammlung, insbesondere der Zufallsdaten, sollte diese digitale Meldeform auch in Zukunft unbedingt beibehalten werden. Wie in den vorangegangenen Berichten möchten wir darauf hinweisen, dass es bei der Bearbeitung der immensen Datenfülle sehr erleichternd wäre, wenn vor allem bei Beobachtungen seltener bis mittelhäufiger Arten und bei allen Besonderheiten das Datenfeld „Bemerkungen“ mit zusätzlichen erläuternden Informationen stärker als bisher genutzt würde. Die Wichtung und Einordnung vieler Beobachtungen wäre dann schneller und problemloser möglich. Neben den beim VSO eingegangenen Meldebögen und teilweise umfangreichen Berichten einzelner Beobachter wurden weiter-

Tab. 1: Artbearbeiter des Beobachtungsberichtes 2016.

Arten und Artengruppen	Bearbeiter
Hühnervögel, Rallen, Reiher außer Graureiher, alle meldepflichtigen AKSN-Arten	T. Hallfarth
Schwäne, Nachtschwalbe, Mauersegler, Kuckuck, Tauben außer Ringeltaube, Taucher, Eulen, Bienenfresser, Grünspecht, Grauspecht, Singvögel (Würger, Piro, Rabenvögel, Seidenschwanz, Meisen, Lerchen, Schwalben, Laubsänger, Rohrsänger, Spötter, Schwirle, Grasmücken, Goldhähnchen, Zaunkönig, Kleiber, Baumläufer, Star, Wasserramsel), Neozoen außer bei Wasservögeln	E. Flöter
Gänse, Enten, Greifvögel, Falken	D. Kronbach
Säger, Ringeltaube, Spechte außer Grün- u. Grauspecht	R. Spangenberg
Kranich, Störche, Graureiher, Wiedehopf, Eisvogel	M. Zischewski
Limikolen	M. Ritz
Möwen, Seeschwalben	H. Trapp
Singvögel (Drosseln, Schnäpperverwandte, Sperlinge, Braunellen, Stelzen, Pieper, Finken, Ammern)	J.-U. Schmidt

hin u. a. erneut die Datenbanken der Sächsischen Vogelschutzzone Neschwitz, der Internationalen Wasservogelzählung, der FG Stollberg und der FG Falkenhain/LL genutzt. Außerdem konnte wiederum auf eine Reihe regionaler Beobachtungsberichte zurückgegriffen werden. Es handelt sich um folgende Jahresberichte: Dresden/DD (J.-P. Pätzold), TG Eschefeld/LL (P. Arnold & N. Höser), Teile des Erzgebirgskreises/ERZ (R. Giller), Altkreis Löbau (T. May), FG Niesky/GR (J. Kasper), FG Oschatz/TDO (R. Burmeister), FG Torgau/TDO (D. Selter), Vogtland/V (S. Ernst & F. Müller) und Kreis Zwickau/Z (Landratsamt Zwickau, R. & D. Kronbach). Diese Berichte und wertvolle Zusammenstellungen einzelner Beobachter sind neben den Datenbanken eine wichtige Säule des Jahresberichtes, da hieraus u. a. auch Bestands- und Siedlungsdichtedaten zu einzelnen Gebieten übernommen werden können. Auch diese Meldeform sollte unbedingt beibehalten werden. Darüber hinaus wurden die Ergebnisse der Monitoringberichte für Kormoran, Grau- und Silberreiher in Sachsen (Seiche 2017), der Bericht über Bestand und Schutzsituation des Uhus im Direktionsbezirk Chemnitz ohne Altkreis Döbeln (Arbeitskreis Wanderfalkenschutz e. V. 2016) und andere Literaturquellen berücksichtigt. Durch die Beobachtungsgebiete Rhb Serbitz, Tsp Schömbach, Haselbacher Teiche und Haselbacher See verläuft die thüringisch-sächsische Grenze. Etliche Beobachtungen und Siedlungsdichteangaben (Haselbacher Teiche) aus diesen Gebieten werden deshalb sowohl im thüringischen als auch im sächsischen ornithologischen Bericht aufgeführt. Bei Beobachtungen (vor allem Wasservogelzählungen) auf der Elbe im Grenzbereich zu Brandenburg wird auch der Ort Mühlberg zur Abgrenzung eines Beobachtungsabschnittes angegeben. Mühlberg/Elbe liegt im Kreis Elbe-Elster im Bundesland Brandenburg. Wenige Beobachtungen betreffen den Grenzbereich zum Saalekreis in Sachsen-Anhalt.

Die behandelten Arten mit ihren deutschen und wissenschaftlichen Namen entsprechen der derzeit gültigen neuen Artenliste der Vögel Deutsch-

lands (BARTHEL & KRÜGER 2018) bzw. hinsichtlich der systematischen Reihenfolge aktualisierter Liste von BARTHEL & KRÜGER (2019). Bei Arten der Kategorie E wurden Reihenfolge und Namen nach BARTHEL et al. (2021) berücksichtigt. Wenn erforderlich, sind die Geschlechter durch ein Komma getrennt: vor dem Komma steht die Anzahl der männlichen, hinter dem Komma die der weiblichen Individuen. Hinter jeder Beobachtung wird der entsprechende Kreis oder die dazugehörige kreisfreie Stadt genannt. Die seit August 2008 gültige Kreisstruktur in Sachsen liegt diesem Bericht zugrunde. Es finden damit die den damals gebildeten Kreisen entsprechenden Kfz-Kürzel Anwendung. Da der Kreis Leipziger Land kein eigenes Kürzel besitzt, wird dieser mit LL abgekürzt. Die drei ehemaligen Direktionsbezirke setzen sich aus folgenden Kreisen und kreisfreien Städten zusammen: DB Chemnitz: C, ERZ, FG, V und Z; DB Dresden: BZ, DD, GR, MEI und PIR sowie DB Leipzig: L, LL und TDO. Zu beachten ist, dass die drei Direktionsbezirke Chemnitz, Dresden und Leipzig im Jahr 2012 in der Landesdirektion Sachsen vereint wurden. Da viele Datensammlungen auch künftig auf Grundlage dieser Gebietsabgrenzungen basieren, werden die Namen der drei Direktionsbezirke hier weiter zur Konkretisierung der Verbreitung verschiedener Arten genutzt.

Für nachfolgende Berichte bitten wir um baldige Meldungen. Diese sollten direkt an E. Flöter (Federführung für die Erstellung der Ornithologischen Jahresberichte Sachsen) bzw. an die Sächsische Vogelschutzzone Neschwitz geschickt werden. Dokumentationspflichtige Seltenheiten sind bei T. Hallfarth (AKSN) einzureichen. Der VSO-Meldebogen und die Liste der dokumentationspflichtigen Arten sowie weitere wichtige Informationen können im Internet unter www.vso-web.de abgerufen werden. Für die schnelle Datenübermittlung empfehlen wir das Online-Portal www.ornitho.de.

Abkürzungen:

Alters- und Kleiderbezeichnungen: ad.: adult; subad.: subadult; immat.: immatur; dj.: diesjäh-

rig; vj.: vorjährig; juv.: juvenil; pull.: pullus, pulli; JK: Jugendkleid; PK: Prachtkleid; SK: Schlichtkleid; ÜK: Übergangskleid; wbf.: weibchenfarbig; 1er W: erstes Winterkleid usw.; 1er S: erstes Sommerkleid usw.; 1es KJ: erstes Kalenderjahr usw. Monate: Jan.: Januar; Febr.: Februar; März; April; Mai; Juni; Juli; Aug.: August; Sept.: September; Okt.: Oktober; Nov.: November; Dez.: Dezember. Himmelsrichtungen: N: Nord(en), nördlich; O: Ost(en), östlich; S: Süd(en), südlich; W: West(en), westlich. **Weitere Abkürzungen:** A: Anfang; ABG: Kreis Altenburger Land, Thüringen; Ans.: Ansammlung(en); AKSN: Avifaunistische Kommission Sachsen; BAB: Bundesautobahn; balz.: balzend; Beob.: Beobachtung(en); BP: Brutpaar(e); DAK: Deutsche Avifaunistische Kommission; DB: Direktionsbezirk; dz.: durchziehend; E: Ende; EE: Kreis Elbe-Elster, Brandenburg; FA: Forstabteilung; FG: Fachgruppe; FND: Flächennaturdenkmal; Ind.: Individuen; LFÜLG: Sächsisches Landesamt für Umwelt, Landwirtschaft und Geologie; LSG: Landschaftsschutzgebiet; M: Mitte; max.: Maximum/Maxima; mind.: mindestens; MTBQ: Messtischblatt-Quadrant; NABU: hier Landesfachausschuss Ornithologie im Naturschutzbund Deutschland, Landesverband Sachsen e. V.; NLP: Nationalpark; NSG: Naturschutzgebiet; NSI: Naturschutzzinstitut; m ü. NN: Meter über Normalnull; OL: Oberlausitz; OT: Ortsteil; Rev.: Revier; RP: Revierpaar(e); Rhb: Rückhaltebecken; ruf.: rufend, Rufe; rM: rufendes Männchen; sing.: singend, Gesang; SK: Saalekreis Sachsen-Anhalt; sM: singendes Männchen; SPA: Special Protection Area (Europäisches Vogelschutzgebiet); Spb: Speicherbecken; TB: Teilbecken, TG: Teichgebiet; Tgb: Tagebau, Tagebausee; TK: Topographische Karte; Tsp: Talsperre; TÜP: Truppenübungsplatz; UA: Unterart: u.: und; ü.: über, üfl.: überfliegend; VSO: Verein Sächsischer Ornithologen e. V.; VSW: Sächsische Vogelschutzwarte Neschwitz; zieh.: ziehend; zw.: zwischen; * eingeschränkt dokumentationspflichtige Art; ** grundsätzlich dokumentationspflichtige Art. Zur besseren Lesbarkeit des Berichtes wird das * außerdem als Abgrenzung zwischen den Datensätzen genutzt.

2. Dokumentationspflichtige Arten

Der Bericht für 2016 enthält grundsätzlich alle Arten, also auch jene Beobachtungen von Seltenheiten, für die Prüfungen und Bestätigung durch die Deutsche Avifaunistische Kommission (DAK) oder die Avifaunistische Kommission Sachsen (AKSN) vorgeschrieben sind. Die Ergebnisse für die Arten der nationalen Meldeliste wurden für diesen Bericht den Publikationen „Seltene Vogelarten in Deutschland 2016“ und für eine Berichtigung „Seltene Vogelarten in Deutschland 2018“ entnommen (Deutsche Avifaunistische Kommission 2018, 2020). Diese Originalquellen sind für weiterführende Publikationen zu verwenden. Unter den entsprechenden Artenkapiteln befindet sich der Hinweis, dass die Beobachtungen durch die Deutsche Avifaunistische Kommission anerkannt wurden, was die Unterscheidung zwischen Arten der nationalen bzw. sächsischen Meldeliste problemlos ermöglicht. Die Übernahme dieser Ergebnisse in diesen Jahresbericht ist für die Arten der nationalen Meldeliste als zusätzliche Information für die regionalen Melder zu verstehen. Für die durch die AKSN zu bearbeitenden Arten gilt die hier vorgelegte Zusammenstellung gleichzeitig als Jahresbericht. Somit sind für diese Arten die hier aufgeführten Beobachtungen zitierfähig. Diejenigen Arten oder Unterarten, bei denen alle Beobachtungen meldepflichtig sind, wurden mit ** gekennzeichnet, für jene mit * markierten Arten ist die Meldepflicht eingeschränkt. Für diesen Bericht gilt die Meldeliste für seltene Vogelarten in Sachsen, die mit der nationalen Meldeliste der DAK abgestimmt ist (Avifaunistische Kommission Sachsen 2013). Hinter den Namen aller meldepflichtigen Arten werden in Klammern die Anzahl aller bisher durch die zuständigen Kommissionen anerkannten Nachweise und dahinter die Anzahl der im vorliegenden Jahresbericht hinzugekommenen Dokumentationen genannt.

Diesem Bericht liegen 57 Dokumentationen meldepflichtiger Beobachtungen zugrunde. Von diesen Dokumentationen waren 43 durch die AKSN und 15 durch die DAK zu bearbeiten. Insgesamt

konnten 46 Meldungen anerkannt werden, davon 34 durch die AKSN sowie zwölf durch die DAK, darunter drei Nachträge. Vier Meldungen wurden durch die AKSN abgelehnt, drei durch die DAK, bei Letzteren handelt es sich um Nachträge. Eine Meldung betrifft einen Vogel der Kategorie E. Fünf Meldungen befinden sich noch in Bearbeitung, alle in Zuständigkeit der AKSN. Für den Bericht 2017 bitten wir um die Meldung aller dokumentationspflichtigen Arten entsprechend der aktuellen Meldeliste. Auch Nachmeldungen aus weiter zurückliegenden Jahren sind wie immer sehr erwünscht.

3. Beobachterinnen und Beobachter, Dank

Für diesen Bericht stellten ca. 1.250 Beobachterinnen und Beobachter ihre Daten zur Verfügung, das sind wiederum mehr als im letzten Bericht. Allen gebührt dafür ein herzlicher Dank. Ohne deren fleißiges Zuarbeiten wäre diese Zusammenstellung nicht möglich.

V. Abel, A. Abraham, T. Adler, AG Kranichschutz Dübener Heide, N. Agster, AK Wanderfalkenschutz, W. T. Adlung, H. Ae, B. M. Albrecht, F. Albrecht, C. Altmann, H. Anders, L. Andrä, J. Anger, C. Anton, H. Anton, P. Arnold, S. Arnold, C. Auerswald, H.-J. Augst, U. Augst, Wi. August, Wo. August, H. Bach, R. Bach, C. Bachmann, J. Bachmann, M. Bachmann, M. Badack, R. Bahndorf, W. Bahnert, H. Ballmann, H. Barié, M. Barlmeyer-Hülsmann, U.-J. Bartling, M. Barth, T. Barthel, M. Bastian, M. Bathen, S. Bauch, A. Baumgärtel, J. Baust, R. Bayer, U. Bayer, B. Becker, I. Becker, K. Beelte, K.-D. Behrenz, S. Beier, R. Beitz, A. Bellmann, J. Benitz, H. Benker, C. Benner, Beobachtergruppe Zschorna, A. Berger, R. Bergmann, R. Berndt, D. Bernhard, U. Bernhardt, R. Beschow, B. Beyer, E. Bezzel, N. Bigalke, S. Birka, B. Bittner, F. Bittrich, K. Blechschmidt, K.-H. Blei, R. Bless, R. Bochmann, K. Bode, A. Böhm, F. Böhm, N. Böhm, J. Böhme, H. Böhm-Dietrichs, C. Bökel, R. Borkert, T. Borkert, F. Borleis, J. Börner, M. Brandt, A. Bräunlich, M. Breitfeld, W. Brekle, G. Brendler, J.

Brinke, G. Brombach, F. Brozio, R. Brückner, N. Brunkow, S. Büchner, T. Büchner, J. Buddemeier, K. Budweiser, M. Bull, K. Bürger, U. Burkhardt, M. Burmeister, R. Burmeister, T. Büscher, U. Bütikofer, S. Cairenius, T. Chodkiewicz, M. Cziomer, G. Claussner, I. Cowlrick, E. Dahle, M. Dähne, R. Dankhoff, K. Debler, M. Dech, A. Deißner, T. Demuth, T. Depke, M. Deumlich, V. Dierschke, J. Dietrichs, F. Dießner, J. Ditscherlein, A. Dittmann, J. Dix, M. Doberenz, F. Dörfelt, K. Döge, R. Domnick, H. Doms (†), E. Donath, H. Donath, K. Donath, K.-J. Donner, C. Döring, S. Dornis, H. Drechsler, F. Dreier, T. Drescher, R. Dröschmeister, F. Drutkowski, C. Düker, M. Du Moulin, J. Dunkel, J. Düsterhöft, K. Duwe, I. Ebert, S. Eckert, M. Eckstein, G. Ehlers, F. Ehlert, H. Ehresmann, C. Ehrhardt, H. Ehrig, R. Ehring, F. Eichhorn, M. Eichler, P. Eichler, T. Eichler, F. Eidam, R. Eidner, G. Eifler, A. Eilenberger, S. Emmrich, P. Ende, P. Endl, G. Engel, G. Engler, K. Entian, A. Erdbeer, B. Erlach, F. Erler, S. Ernst, M. Epperlein, P. Escherlohr, K. Eulenberger, D. Ewig, V. Exner, M. Faas, K. Fabian, H. Fahle, M. Fanck, G. Fanghänel, L. Fankhänel, G. Fanselow, G. Färber, G. Faßbender, W. Faulhammer, F. Fehse, J. Feilotter, S. Felsmann, D. Ferus, J. Feulner, S. Flechtner, FG Bitterfeld-Wolfen, FG Falkenhain, FG Ornithologie Meißen, FG Ornithologie Neschwitz, FG Niesky, FG Ornithologie Bad Liebenwerda, Riesa u. Großenhain, FG Ornithologie Torgau, M. Fichtler, K. Fickert, M. Fidorra, A. Fiedler, T. Findeis, A. Fischer, C. Fischer, K. Fischer, S. Fischer, U. Fischer, W. Fischer, G. T. Florenzano, E. Flöter, J. Föllner, F. Förster, H. Förster, H.-J. Förster, K. Forster, M. Förster, J. Frank (†), K. Franke, M. Franke, P. Franke, B. Franzke, K.-D. Franzke, S. Frick, C. Friedrich, K. Friedrich, V. Friedrich, G. Frischmann, G. Fritsch, M. Fritsch, G. Fritsche, H. Fritsche, G. Fritsch, J. Fritsch, E. FRÖHLICH, G. Fröhlich, B. Fuchs, C. Fuchs, E. Fuchs, C. Fuertes, P. Furchner, E. Fuhrmann, P. Fuhrmann, L. Gaedicke, O. Gambke, F. Gatzsche, S. Gastel, R. Gastel, R. Geißler, H. Gentsch, K. George, J. Georgi, L. Georgi, C. Gerber, J. Gerber, E. Gerisch, S. Gerlach, W. Gerloff, K. Gerstner, G. Gewers, K. Geyer, C. Giese, E.

- Gießmann, R. Giller, D. Glade, J. Gläßer, D. Glathe, P. Gnadt, J. Göhler, U. Goldammer, G. Goldberg, J. Golla, S. Gonschorek, H.-J. Görner, E.-H. Gottschlich, A. Graf, S. Gräubig, R. Graul, B. Graupner, T. Graupner, M. Greif, I. Grimm, M. Grimm, H. Grosche (†), J. Große, D. Gruber, G. Gründel, B. Gründemann, R. Grundmann, C. Grüneberg, J. Grünert, F. Grunicke, S. Grüttner, T. Guggemoos, A. Günther, F. Günther, H. Günther, O. Günther, J. Grunz, K. Günzel, S. Guth, A. Haase, H. Haase, K. Haase, K. Hack, H. Häckel, S. Hackel, H.-J. Haferland, J. Hagemann, G. A. Hagland, R. Hagen (†), E. Hahlbeck, T. Hahn, S. Hainsch, J. Halbauer, T. Hallfarth, K. Hallmann, A. Hamann, A. Händel, M. Hanelt, T. Hänge, A. Hanke, F. Hantzsche, G. Harder, T. Harder, T. Harbig, I. Harry, A. Härting, R. Hartlage, R. Hartwich, J.-M. Hassel, C. Häßler, G. Haubold, H. Hauck, S. Hauer, T. Haufe, R. Hausch, A. Häußler, L. Havermeier, K. Hebisch, R. Hechtel, A. Heck, L. Heckroth, S. Heer, H. Heerklotz, W. Heider, U. Heidenreich, A. Heiland, A. Heim, W. Heim, S. Hein, S. Heinicke, B. Heinke, C. Heinoold, S. Heinrich, L. Heinze, M. Held, A. Helge, K. Helmbrecht, L. Hennig, A. Hentschel, F. Hentschel, T. Herbst, C. Herche, D. Hergott, T. Hergott, J. Hering, S. Herrmann, W. Herschmannm (†), F. Hertel, I. Hertel, P. Hertel, S. Hetger, A. Heusken, H. Hewener, D. Heyder, A. Heymann, B. Hieke, E. Hiller, K. Hiller, J. Hilscher, P. Hirschfeld, M. Hoffmann, G. Hofmann, M. Hofmann, Mario Hofmann, Max Hofmann, P. Hofmann, T. Hofmann, C. Hoh, M. Hohmann, M. Höhn, R. Höhne, P. Höhns, B. Holfter, F. Holland, T. Holsten, K. Homann, J. Honold, W. Hopfe (†), M. Hörenz, J. Horig, E. Höritzsch, B. Hörmann, P. Hörmann, R. Horntrich, H. Horter, D. Höselbarth, N. Höser, H. Hoyer, J. Hübler, M. Hüsni, W. Hütz, G. Hummitzsch, P. Hummitzsch, A. Hunger, K. Hunger, J. Huth, T. Hutschenreiter, H. Ihle, U. Ihle, S. Illing, T. Jacob, P. Jäger, B. Jahnke, P. Jakab, A. Jakupi, A. H. Jandes, M. Jansen, G. Janz, H. Jentzsch, R. Jodoin, M. John, F. Jonack, M. Jordan, S. Jugelt, K.-H. Jung, P. Jung, D. Jungmann, S. Jurgeit, M. Jurke, K. Just, U. Kaettniss, B. Kafurke, V. Kaiser, S. Kaluza, S. Kämpfer, M. Kandolf, J. Kania, H.-J. Kapischke, M. Karnahl, F. Karwinkel, T. Karwinkel, A. Kasper, J. Kasper, B. Katzer (†), F. Kautzsch, W. Kayser, D. Keller, L. Keller, M. Keller, D. Kemper, A. Kermes, T. Kern, K. Keßler, H. Kiekhöfel, P. Kiekhöfel, J. Kilian, R. Kiontke, U. Kirchhoff, A. Kirchner, J.-H. Kirchner, W. Kirmse, Heiko Kirschner, Holger Kirschner, G. Kistner, G. Klammer, Stella Klasan, Steve Klasan, F. Klauer, W. Klauke, D. Klaus, A. Klausnitzer, R. Klausnitzer, U. Klausnitzer, J. Klein, K. Klein, M. Klein, C. Kleinert, G. Kleinstäuber, A. Klemm, R. Klemm, P. Klimsch, S. Klingner, L. Kluge, W. Knapp, M. Knauerhase, J. Knee, P. Kneis, E. Knittel, K. Knöfler, A. Knoll, U. Knorr, H. Kobialka, F. Koch, W. Köcher (†), R. Kochinka, P. Koelman, A. Kohler, E. Köhler, P. Köhler, R. Köhler, O. Kolbe, U. Kolbe, C. König, H. König, M. Köppel, H. Köppler, M. Körner, A. Korndörfer, K. Korndörfer, W. Koschel, R. Koschinka, R. Koschkar, S. Koschkar, J. Koschnicke, S. Koslitz, R. Köstler, U. Kraatz, E. Kraft, T. Kraft, S. Krahnert, K. Kramer, U. Kramer, T. Kramp, P. Krätschmer, R. Kratzer, M. Kraus, A. Krause, H. Krause, P. Krauß, P. Kretz, A. Kröher, D. Kronbach, R. Kronbach, H.-J. Kronbiegel, U. Kronbiegel, T. Krönert, A. Krüger, H.-P. Krüger, K. Krüger, S. Krüger, A. Krug, H. Krug (†), R. Krumholz, B. Kruse, J. Kühne, S. Kühne, T. Kühne, J. Kühnert, R. Kulb, M. Künzel, M. Kulick, N. Kunschke, U. Kunze, W. Kunze, M. Kuschereitz, B. Künzelmann, A. Kunzmann, J. Kupfer, M. Kurth, P. Kurth, V. Kuschka, A. Landrock, H. Lange, U. Lange, I. Langer, M. Langer, T. Langgemach, R. Langhang, H. Laqua D. Lapschies, T. Laumeier, P. Lauser, H. Laußmann, D. Laux, E. Leich, S. Leich, P. Leichsenring, M. Lein, U. Leipert, K.-P. Leiß, A. Leistikow, G. Leithaus, F. Lehmann, H. Lehmann, L. Lehmann, J. Leonhardt, U. Leonhardt, T. Lepp, A. Lerch, H. Leschzinski, S. Lessel, J. Lieder, K. Lieder, B. Lichtenberger, M. Liebschner, I. Lilienthal, M. Limmer, W. Limmer, C. Lindner, S. Lindner, T. J. Linke, W. Linke, J. Linnhoff, P. List, K. Locke, T. Löscher, M. Löser, C. Loose, Jens Loose, Joachim Loose, B. Ludwig, P. Luther, J. Lutz, A. Lux, H. Lux, U. Lux, J. Mader,

- P. Maier, U. Maier, W. Mainer, R. Mäkert, R. Mal-litz, E. Malß (†), E. Malz, N. Mandl, G. Manka, F. Marchner, F. Maronde, J. Martin, R. Martin, G. Marz, R. Marzahn, G. Marx, T. Maschke, S. Materna, G. Matthes, H. Matthes, I. Matz, T. May, M. Mayer, N. Mehner, J. Mehnert, R. Meichßner, H.-J. Meier, S. Meinert, S. Meisberger, F. Meisel, K. D. Meissner, B. Meister, F. Melzer, J. Melzer, E. Memis, W. Menke, F. Menzel, D. Merker, H. Merker, T. Mertes, H. Meyer, K. H. Meyer, L. Michael, H. Michaelis, A. Michalik, M. Michel, M. Mielke, C. Miersch, M. Miosge, N. Mischke, J. Mitscherling, B. Mittelstädt, G. Mißelwitz, B. Möckel, K. Möckel, R. Möckel, W. Möckel, F. Moczia, J. Moed, C. Möhring, E. Möhring, S. Möhring, P. Molina, R. Mönig, R. Morgenstern, F. Mosemann, R. Mößner, C. Müller, E. Müller, Frank Müller Plauen, Frank Müller Torgau, H. Müller, Jens Müller FG Falkenberg, Joachim Müller Plauen, Jörg Müller Görlitz, Klaus Müller Chemnitz, Klaus Müller Leipzig, M. Müller, R. Müller, S. Müller, U. Müller, J. Münch, W. Münch, M. Musche, A. Muttray, M. Mütze, NABU-Gruppe Hohenprießnitz, W. Nachtigall, H. Naderer, F. Närmann, A. Naumann, F. Naumann, L. Naundorf, K.-P. Neubert, R. Neumann, M. Nickel, H. Nicklaus, R. Nicol (†), O. Niehus, U. Nielitz, A. Niemitz, H. Nier, C. Nissen, H. Nitzsche, Jan Noack, Jens Noack, S. Noack, K. Nottmeyer, A. Nowak, A. Nuspl, T. Obracay, M. Oehler, G. Oehmichen, K.-F. Oehmichen, A. Oertel, J. Oeser, G. Oettel, D. Olczyk, W. Oldorf, M. Olias, S. Olschewski, D. Opitz, G. Opitz, J. Opitz, H. Ortman, S. Osterloh, K. Ott, H. Otto, J. Otto, Y. Otto, B. Paces, A. Pahlow, D. Pannach, R. Papenfuß, E. Patzelt, J.-P. Pätzold, J. Paulusch, J. Pawlowska, M. Pech, C. Pelz, M. Perkams, K. Peterlein, T. Peters, R. Petrasch, F. Petrick, B. Petz-Goergner, M. Petzold, J. Petzoldt, R. Peuchel, U. Peukert, G. Pfäbe, P. Pfäbe, F. Pfeifer, C. Pielsticker, R. Pipiale, J. Plaschkies, S. Plaszkorski, E. Platz, R. Plihal, L. Plotzitzka-Kämpf, U. Poerschke, J. Pohl, N. Pohl, E. Poldrack, A. Pol-lack, U. Pomaska, H. Pomplun, W. Pönisch, K. Pörschmann, T. Pötzsch, S. Prager, M. Puchelt, W. Püschel, S. Putzier, A. Püwert, C. Püwert, J. Quaas, W. Queiser, J. Radke, F. Raden, R. Ran-nacher, E. Raschke, T. Raschke, G. Rastig, S. Rau, R. Raupach, T. Rautenberg, B. Reiche-Türsch-mann, H. Reichel, M. Reichel, R. Reichel, U. Reichel, M. Reichelt, G. Reinbacher, J. Reif, M. Reimann, W. Reimann, M. Reimann, S. Reimer, W. Reimer, J. Reinhardt, K. Reinhardt, H. Reinhold, L. Reißland, R. Reitz, D. Rendchen, M. Rentsch, R. Requardt, K.-U. Reschke, H.-J. Ret-zow, D. Reum, P. Reuße, B. Richter, G. Richter, J. Richter, L. Richter, K. Richter, O. Richter, P. Rich-ter, S. Richter, W. Richter, M. Richert, A. Riedel, K. Riedel, L. Riedel, C. Riesmeier, M. Ritschel, M. Ritz, J. Röder, M. Rodig, V. Rödiger, C. Rogge, I. Röhl, N. Röhnert, K. Rönisch, D. Römer, S. Römhild, H. Rosenberg, I. Rösler, F. Rößger, S. Rößiger, A. Rößler, F. Rost, R. Rost, A. Roth, K.-H. Roth, H. Rothmann, G. Rotzoll, M. Ruder, E. Rudolph, S. Rust, T. Ryslavý, A. Ryßel, M. Sacher, N. Sachs, D. Saemann, P. Saemann, T. Saemann, B. Salzmänn, S. Sammler, B. Sander, G. Sander C. Sandke, E. Säuberlich, K. Schaarschmidt, A. Schädlich, P. Schädlich, B. Schäfer, K. Schäfer, R. Schäfer, J. Schöffner, S. Schaller, I. Schanel, W. Scharlau, D. Scharnhorst, T. Scheil, C. Scheinpflug, K. Schellenberg, B. Schellenberger Costa, N. Schendel, K.-J. Schenzle, R. Scherzer, H. Schielzeth, D. Schilde, S. Schilde, S. R. Schilling, J. Schimkat, M. Schimkat, O. Schirmer, N. Schiwora, T. Schlee-hahn, E. Schleif, H. Schlenker, M. Schoebinger, C. Schluckwerder, J. Schlusen, C. Schmidt, D. Schmidt, E. Schmidt, F. Schmidt, F.-U. Schmidt, J.-U. Schmidt, J. Schmidt, K. Schmidt, M. Schmidt, O. Schmidt, U. Schmidt, B. Schmieder, B. Schnabel, H. Schna-bel, K. Schnabel, D. Schneider, K. Schneider, M. Schneider, R. Schneider, F. Schoder, A. Scholz, M. Scholz, G. Schöne, A. Schonert, E. Schönweiß, H. Schöpcke, R. Schöpcke, M. Scholz, R. Scholz, R. Schorsch, M. Schrack, R. Schrack, F. Schramm, H. Schreckenbach, T. Schreiter, R. M. Schreyer, U. Schröder, L. Schröpfer, A. Schubert, D. Schu-ber, G. Schubert, H. Schubert, J. Schubert, M. Schubert, S. Schubert, O. Schubert, J. Schulen-burg, H. Schulz, Ma. Schulz, Mi. Schulz, N. Schulz, P. Schulz, R. Schulz, T. Schulz, V. Schulz,

C. Schulze, R. Schulze, A. Schumacher, J. Schumann, R. Schumann, I. Schürer, S. Schuricht, H. Schurig, C. Schuster, E. Schuster, R. Schuster, U. Schuster, M. Schütze, T. Schützenmeister, M. Schwanitz, C. Schwarze, D. Schwarze, H. Schwede, J. Schwedler, R. Schwemler, F. Schwirner, L. Sebastian, A. Seeger, D. Sehling, K. Seiche, B. Seidel, D. Seidel, Ul. Seidel, Uwe Seidel, B. Seifert, H. Seifert, M. Seifert, R. Seifert, T. Seifert, D. Selter, M. Seymer, H. Sichtung, S. Siegel, R. Siegert, A. Sigmund, N. Sigmund, K. Simon, L. Simon, S. Simon, W. Simon, D. Singer, U. Sittel, J. Sitzlack, G. Smyk, L. Sobotta, G. Sokol, P. Solluntsch, M. Sommerfeld, B. Sonntag, M. Sonntag, R. Spangenberg, J. Spänig (†), S. Spänig, W. Spank, R. Sperl, M. Sperlich, D. Sperling, H. Spieker, D. Spittler (†), J. Sporbart, S. Stab, M. Stade, S. Stahmann, W. Stampfl, J. Stange, M. Stange, P. Stärtzel, H. Staude, P. Staudt, T. Staudt, R. Steffens, A. Steglich, G. Steinbach, R. Steinbach, M. Steinert, F. Steinmeyer, J. Steudtner, B. Stockmann, U. Stolzenburg, R. Störr, C. Störmer, M. Storz, T. Strasser, K. Strauch, S. Strehle, U. Strerath-Bolz, R. Streubel, Y. Streubel, D. Striese, M. Striese, A. Strohbach, W. Strohmaier, A. Stremke, D. Stremke, A. Stumpner, S. Stutzriemer, J. Tamke, P. Tamm, M. Tangelst, K. Taubert, K. Tauchert, S. Tech, H. Teichert, S. Teichert, S. Tesch, D. Teube, M. Teumer, N. Teufelbauer, R. Teurich, B. Theißen, B. Thiele, J. Thiele, S. D. Thiele, A. Thieme, C. Thomsch, S. Thorn, M. Thoß, S. Thoß, K.-H. Thuß, U. Tieg, H. Tietz, G. Till, H. Tillack, P. Tillack, I. Timm, H. Tippmann, O. Tittmann, A. Todh, D. Tolkmitt, C. Tölle-Nolting, C. Tolnai, J. Tomasini, A. Töpfer, A. Torkler, G. Tost, M. Tost, H. Trapp, F. Tröger, A. Trautmann, H. Trommler, G. Trost, R. Trottmann, R. Tschaschke, A. Tüllinghoff, R. Tüllinghoff, J. Tupay, E. Tyll, C. Tzschoch, D. Tzschoch, A. Uhlig, N. Uhlig, J. Uhlig, R. Ulbrich, S. Ulbrich, J. Ulbricht, B. Umlauf, F. Urban, S. Urmoneit, R. Vey, W. Viebahn, H. Vielkind, N. Vilcsko, P. Vinke, B. Vogel, M. Vogel, R. Vogel, J. Voigt, T. Voigt, B. Voigtländer, E. Vollbach, M. Volpert, F. Vorwald, VSO Regionalgruppe Dresden, D. Wagner, J. Wagner, O. Wagner, S. Wagner, R. Wahl-

häuser, M. Waldeck, M. Walter, A. Walther, C. Walther, U. Walther-Tietz, K. Weber, M. Weber, D. Wedemann, J. Wegener, K. Wehder, S. Wehner, J. Wehrmann, S. Weier, J. Weigel, B. Weigelt, F. Weindl, D. Weis, B. Weisbach, H. Weisbach, I. Weisbach, K. Weisbach, P. Weisbach, T. Weise, R. Weißgerber, S. Weisheit, U. Weisser, W. Weller, D. Wend, R. Wendt, K. Wenzel, E. Werling, D. Werner, R. Werner, T. Werner, K.-H. Wetzko, S. Wicher, P. Wießner, V. Wille, U. Wilhelm, W. Wienhold, M. Wink, A. Winkler, E. Winkler, H. Winkler, S. Winkler, T. Winkler, H. Winkelmann, B. Winter, C. Winter, M. Wipf, D. Wirsig, G. Witschas, R. Witt, J. Wittmann, G. Wittwer, R. Wobst, A. Woiton, A. Wolf, E. Wolf, G. Wolf, H. Wolf, M. Wolf, R. Wolf, S. Wolf, R. Wolff, A. Wolff, H. Wolfram, J. Wollmerstädt, A. Wolter, C. Wosch, S. Wulkau, W. Wunderlich, A. Wünsche, A. E. Wünsche, R. Würll, D. Wuschick, J. Zangl, K. Zapf, F. Zapplata, E. Zech, R. Zech, S. Zehmisch, K. Zeibig, D. Zein, S. Zenner, A. Zettl, B. Zimmermann, M. Zimmermann, P. Zimmermann, W. Zimmermann, T. Zimmermann, M. Zischewski, M. Zisowsky, C. Zittier, P. Zöphel, R. Zschage, R. Zschäpe, B. Zschocke, T. Zuche, A. Zürn, R. Zwoch.

Für wertvolle Hinweise und die kritische Durchsicht des Manuskriptes danken wir Ulrich Augst, Rolf Burmeister, Stephan Ernst, Fred Rost, Dieter Saemann, Joachim Ulbricht und Steffen Wolf. Den Bildautoren Stephan Ernst, Detlef Gruber, Jens Hering, Tom Hutschenreiter, Andreas Kirchner, Bernd Möckel, Falk Rößger, Michael Schulz, Petra und Thomas Schulz, Rico Spangenberg, Michael Thoß, Matthias Weber und Tobias Zimmermann gilt unser Dank für die Bereitstellung der Fotos.

4. Wetterdaten

Die Wetterdaten stammen aus dem Statistischen Jahrbuch für Sachsen 2017 (Statistisches Landesamt des Freistaates Sachsen 2017). Weitere Informationen zur Witterung im Jahr 2016 sind dort und unter www.dwd.de zu finden.



Abb. 1: Monatlicher Temperaturverlauf des Jahres 2016 in Dresden Klotzsche.



Abb. 2: Monatlicher Temperaturverlauf des Jahres 2016 auf dem Fichtelberg.

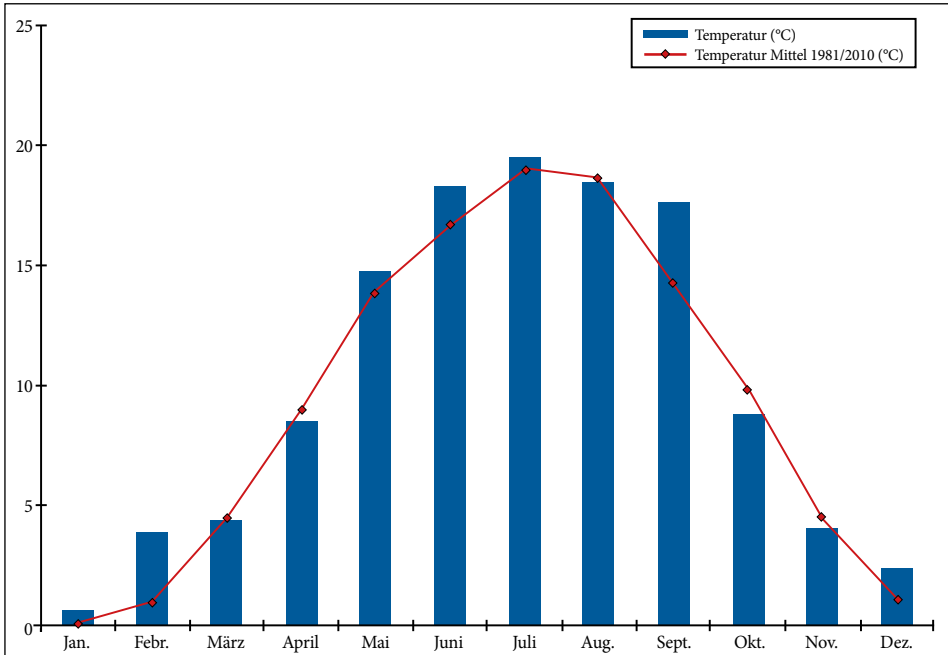

Abb. 3: Monatliche Niederschläge im Jahr 2016 in Dresden-Klotzsche.

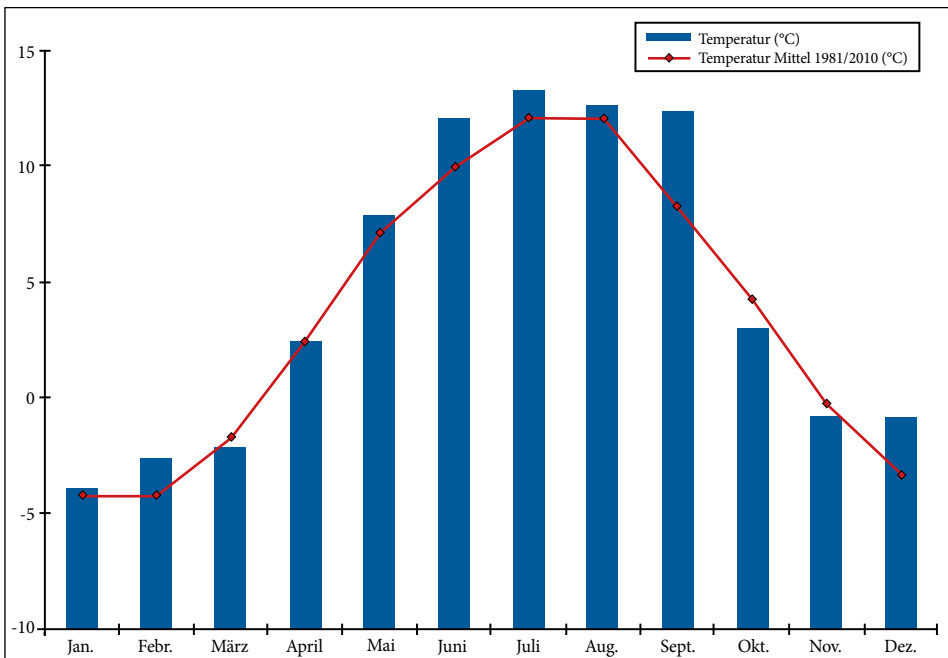

Abb. 4: Monatliche Niederschläge im Jahr 2016 auf dem Fichtelberg.

5. Spezieller Teil 2016, Arten der Kategorie A, C und D

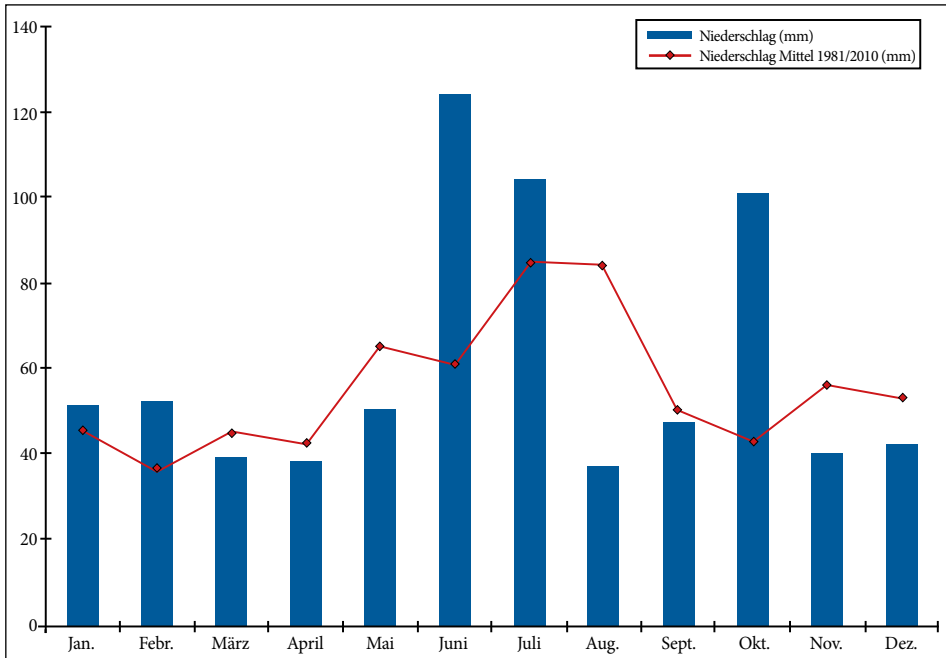
In der Kategorie A befinden sich alle Arten, die seit dem 1. Januar 1950 mindestens einmal als Wildvogel in Deutschland festgestellt wurden. Die Kategorie C beinhaltet Arten, die in Deutschland ursprünglich nicht heimisch waren, als Brutvogel aber vorsätzlich oder aus Versehen eingebürgert wurden und sich in Freiheit regelmäßig fortpflanzen und ihren Bestand langfristig ohne menschliches Zutun vergrößern. In der Kategorie D sind Arten aufgeführt, deren Auftreten in Deutschland mit einer gewissen Wahrscheinlichkeit auf Gefangenschaftsflüchtlinge zurückgeführt wird, das ausnahmsweise Auftreten von Wildvögeln aber nicht völlig auszuschließen ist. Ferner enthält die Kategorie D Arten, bei denen nicht klar ist, ob sie die Voraussetzungen für die Übernahme in Kategorie C (fest eingebürgerte Arten) bereits erfüllen (Barthel & Krüger 2018).

Birkhuhn *Lyrurus tetrix** (1-0)

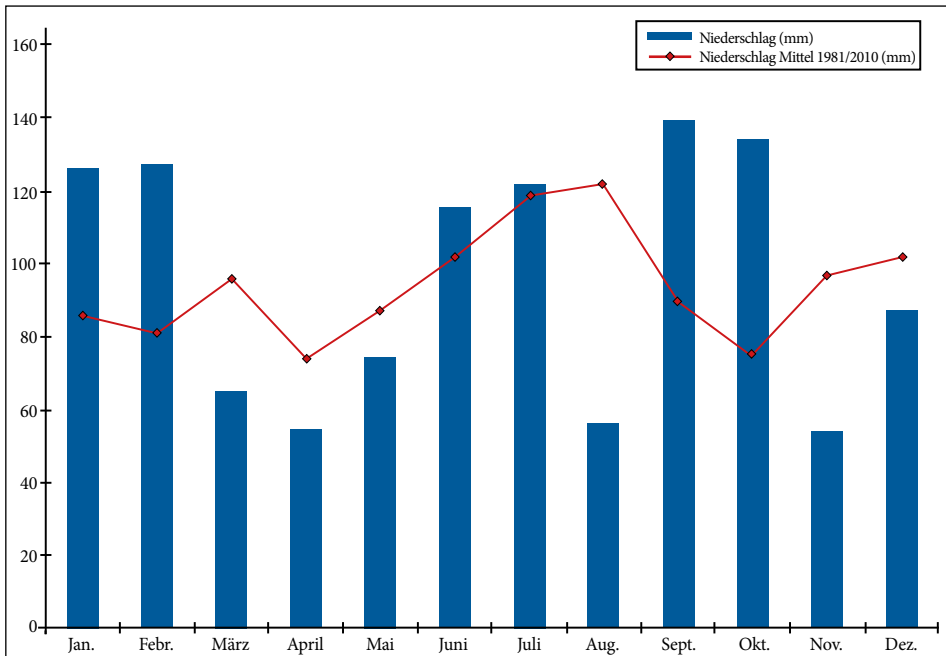
Erzgebirge: Erfassung Ende April: 4,2 Westergebirge/ERZ, 8,2 Satzung/ERZ, 1,1 Deutschesiedel/FG und 8,8 Kahleberg/Lugstein/PIR (zusammengestellt: M. Homann Staatsbetrieb Sachsenforst) * Beobachtungen im Erzgebirge außerhalb dieser Gebiete: 9.4. 1 Grenzwiesen Fürstenu/PIR (C. Loose, J. Loose u. S. Simon) * 5.6. 1,0 balzend Fichtelberg/ERZ (J. Gläßer).

Nachtrag 2013-2015: s. Tab. 2.

Rebhuhn *Perdix perdix*

Beob. von 35 Orten aus nunmehr lediglich noch sieben Landkreisen bzw. kreisfreien Städten doku-

mentieren den Niedergang des Rebhuhns in Sachsen. **Meldungen aus folgenden Landkreisen:** BZ 3, DD 1, GR 17, LL 3, MEI 5, TDO 5, V 1. **Brutnachweis:** 20.7. Paar mit 12 juv. Gewerbegebiet Airportpark/DD (O. Wagner) * 4. u. 6.6. 0,1 mit 4 pull. Groitzsch-Michelwitz/LL (J. Koschnicke). **Brutbestand:** 15.5. 4,4 Ausgleichsfläche Airportpark Dresden/DD (S. Simon). **Max.:** 20.7. 14 Airportpark Dresden/DD (O. Wagner).

Wachtel *Coturnix coturnix*

Erstbeob.: 18.4. 1 Kleinbothen/LL (Uwe Seidel) * 21.4. 1 ruf. Förstgen/LL (Uwe Seidel) * 26.4. 1 Flughafen Riesa/MEI (J. Tomasini). **Bestandsangaben:** 28.5.-27.6. 2 ruf. Blühfläche Humboldtthain Bautzen/BZ (F. Urban) * 4.6. 3 ruf. Mannichswalde/Z (E. Tyll) * 9.6. 3 jagen sich u. verschwinden im Sommergetreide nahe Hochsteinteiche Thierfeld/Z (A. Dittmann) * 15.6. 3 ruf. Mocherwitz/TDO (S. Koschkar) * 21.6. 3 ruf. Unteres Weißbachtal Eppendorf/FG (Y. Otto) * 28.6. 3 ruf S Speicher Schadebach/TDO (S. Koschkar) * 17.7. 4 ruf. zw. Mildena u. Rauschenbachtal/ERZ (T. Barthel) * 7.8. 3 ruf. Fraunteich/MEI (J. Wollmerstädt) * 9.7. 3 ruf. S Hirschfeld/MEI (F. Raden). **Nestfund:** 13.6. in lückiger Maiskultur Gelege mit 6 Eiern Lorenzkirch/MEI (M. Richert in KNEIS et al. 2019). **Höchstgelegene Nachweise:** 23.6. 1 bei knapp 800 m ü. NN W Grumbach/ERZ (T. Barthel). **Letztbeob.:** 12.9. 2 Groß-Krauscha/GR (S. Koschkar).

Jagdfasan *Phasianus colchicus*

Beob. liegen aus den Landkreisen C, DD, ERZ, FG, GR, L, LL, MEI, TDO, V und Z vor.

Tab. 2: Erfassung des Birkhuhns *Lyrurus tetrix* im Erzgebirge Ende April 2013-2015 (zusammengestellt M. Homann Staatsbetrieb Sachsenforst).

Gebiet	2013	2014	2015
Westergebirge/ERZ	4,2	4,3	3,4
Satzung/ERZ	10,1	10,3	8,3
Deutschesiedel/FG	4,1	4,0	1,0
Kahleberg/Lugstein/PIR	7,4	7,7	6,2
Gesamt	25,8	26,3	18,9

Bestandsangaben: 7.5. 16 gesamter Berzdorfer See/GR (R. Berndt). Aus den Landkreisen Bautzen u. Sächsische Schweiz-Osterzgebirge liegen keine, aus dem Erzgebirgsreis, dem Vogtlandkreis u. dem Landkreis Mittelsachsen nur vereinzelte Beobachtungen vor. Weiterhin ist Rückgang zu beobachten, der durch Aussetzungen für die Jagd in seinem Verlauf offensichtlich verschleiert wird. Beispielsweise geht die Meldung eines ruf. Fasans am 3.5. in Draisdorf/C sicher auf einen kürzlich ausgesetzten Vogel zurück, da die Art dort normalerweise nicht vorkommt (E. Flöter), gleiches kann man für einen Vogel am 14.4. in Großfriesen/V (F. Müller) unterstellen.

Ringelgans *Branta bernicla* (17-2)**

27.-29.10. 1 Großer Teich Torgau/TDO, Foto (F. Rößger) * 19.11. 1 ies KJ TG Eschefeld/LL, Foto (S. Wolf, S. Kämpfer, R. Bahndorf u. a.).

Rothalsgans *Branta ruficollis*

Alle Beob. 1. Halbjahr: BZ – 31.1. u. 8.2. je 1 zw. Quatitz u. Niedergurig (W. Klauke); **LL** – Knautnaundorf: 3.2. 1 ad. (M. Fritsch), 7.2. 1 vj. (Mi. Schulz), 11.2. 1 ad. u. 1 vj. (M. Fritsch)

u. 12.-13.2. 1 vj. (Mi. Schulz) * **2. Halbjahr: BZ** – NW Tsp Bautzen: 13.11.-31.12. 1-2 bei zahlreichen Beob. (R. Reitz, D. Sperling, W. Nachtigall, K. Tauchert, G. Engler, S. Siegel, M. Weber, H. Wauer); **GR** – 13.9. u. 29.10. je 1 bei Nieder Seifersdorf (W. Klauke) * 20.10. 1 östl. Kreba (J. Kasper) * 3.11. 1 ad. u. 1 dj. bei Jänkendorf (R. Reitz); **ABG/LL** – 3.-4.12. 1 ad. Tsp Schömbach (F. Schoder, S. Wolf); **FG** – 3.12. 1 zw. ca. 2.000 Gänsen Auerswalde (E. Flöter); **Z** – 11.12. 1 NW Niederalbertsdorf (J. Halbauer).

Kanadagans *Branta canadensis*

BZ – 22.3. 2, 18.10. 1 u. 20.10. 1 TG Deutschbaselitz (W. Nachtigall) * 5.4. 2 W Arnsdorf (J.-U. Schmidt) * 22.7. 1 ad. Tsp Bautzen (R. Reitz) * 29.7. 2 W Niedergurig (S. Siegel) * 2.8. 2 TG Niedergurig (H. Winkler) * 15.9. u. 18.9. 1 TG Guttau (H. Winkler, G. Engler); **DD** – 1.1.-30.12. 1-3 bei 45 Beob. Elbe zw. Fähre Pillnitz u. Elbbrücke Blaues Wunder sowie Schlosspark Pillnitz (W. Herschmann, K. Fabian, S. Schubert u. a.) * 14.2. 1 Niederwartha (J. Wollmerstädt); **ERZ** – 2.7. 1 Tsp Eibenstock (W. Möckel); **LL** – 16.1. 1 bei Frohburg (R. Bahndorf, S. Grüttner, J. Halbauer,



Abb. 5: Ringelgans *Branta bernicla*, Großer Teich Torgau/TDO, 29.10.2016. – Foto: Falk Rößger.

S. Wolf); **MEI** – 14.2. 1, 13.11. 2 u. 18.12. 1 Elbe Serkowitz-Kötitz (L. Sebastian) * 17.1. 4 (H. Lux) u. 14.2. 2 (G. Haubold) Elbe Riesa-Strehla * 30.4.-27.9. 1 bei 10 Beob. Spb Nauleis u. Umgebung (M. Walter, G. Wittwer u. a.) * 13.3. u. 17.4. 1 TG Moritzburg (U. Leonhardt) * 24.3. 1 Köckritzteich Moritzburg (T. Haufe) * 9.10. 1 Schlossteich Moritzburg (K. Fabian) * 28.10., 6.11. u. 22.11. je 1 NSG Dippelsdorfer Teich (G. Wittwer) * 13.11. 1 Elbe zw. Kötitz u. Diesbar (B. Katzer) * 20.12. 1 Elbufer Kötzschenbroda (G. Wittwer); **PIR** – 26.3. u. 2.8. 1 Elbe Pirna u. 4.7. u. 3.8. 1 Kiesgrube Pratzschwitz (W. Herschmann); **TDO** – Vereinigte Mulde zw. Bad Dübren u. Roitzschjora 18.1. 8 u. 13.3. 1 (P. Stärtzel) * Großer Teich Torgau: 1.1. u. 14.1. 6 (D. Selter), 26.2.-26.10. 1 Ind. bei 12 Beob. (U. Weisser, D. Selter, H. Lehmann u. a.), 28.10. u. 30.10. 3 (Mi. Schulz, D. Selter) u. 4.11.-28.11. 5 bei 6 Beob. (D. Selter, U. Weisser u. a.) * 11.11. 5 Elbaue Zwethau (D. Selter) * 10.-17.12. 5 Stauee Süptitz (U. Weisser). **Beob. mit 1 Ind.:** 1.1. Döllnitzsee TG Wermisdorf (W. Köcher) * 14.2. Dahleener Heide (D. Selter) * 18.3. Kiesgrube Sprotta (H. König) * 27.7. Alte Elbe Döbern (U. Weisser) * 20.8. Alte Elbe Elsnig (Jens Noack) * 4.4. Kiesgrube Liebersee Elbaue (H. Trapp); V – 18.10. 8 Ind. Tsp Pirk (T. Harbig); **Z** – 20.11. 5 Lichtenstein/Sachsen (J. Kühnert).

Weißwangengans *Branta leucopsis*

Beob. Jan.-Anfang April ≥3: 7.1. u. 26.3. je 3 Berzdorfer See/GR (M. Ritz) * 17.1. 4 Freiburger Mulde bei Leisnig/FG (R. Geißler) * 1.2. 4 u. 2.2. 18 bei Spansberg/MEI (H. Teichert) * 3.2. 5 u. 11.2. 3 Knautnaundorf/LL (M. Fritsch) * 12.2. 12 TG Gutttau/BZ (D. Weis) * 14.2. 3 Sprotta/TDO (G. Ehlers) * 3.3. 3 S Commerau b. Königswartha/BZ (J. Ulbricht) * 6.3. 4 W Doberschütz/TDO (Mi. Schulz) * 8.3. 3 bei Deutschbaselitz/BZ (W. Nachtigall) * 12.3. 4 O Eilenburg/TDO (Mi. Schulz) * 13.3. 3 Quolsdorf (A. Wünsche). **April-Sept.:** **GR** – 9.6. 1 TG Hammerstadt (M. Striese) * 7.7. 1 TG Niederspree (M. Mayer) * 20.7. u. 24.7. 1 TG Quolsdorf am (H. Winkler, A. Wünsche), wohl immer dieselbe Gans; **LL** – 18.8.-16.9. 1 Ind. mit Ring Feldlache Gärnitz (S. Wolf); **MEI** – 27.5.

u. 28.5. 1 TG Zschorna bzw. Moritzburg (M. Ritz, J. Wollmerstädt); **TDO** – 17.4. 1 Werbeliner See (A. Deißner). **Beob. Okt.-Dez. ≥5:** **BZ** – 2.-6.12. 5 Tsp Bautzen u. Umfeld (S. Sperling, R. Reitz, K. Tauchert, P. Eichler u. a.); **LL** – 28.10.-27.11. bis 9 Ind. TG Eschefeld (S. Wolf) * 11.11. 7 Thronitz (S. Wolf) * 13.11. 10 bei Frohburg (M. Nickel) * 28.12. 4 Trebishain (S. Wolf); **MEI** – 9.10. 8 TG Zschorna (M. Ritz, R. Witt) * 26.10. 5 bei Lößnig (M. Walter) * zw. Strehla u. Paußnitz: 13.-29.12. bis 14 Ind. bei 4 Beob. (M. Walter); **TDO** – Großer Teich Torgau: 5.10.-19.11. 6-15 Ind. bei 6 Beob. (D. Selter, E. Leich) * 16.10. 8-9 Werbeliner See (A. Krüger, Mi. Schulz) * 3.11. 7 u. 6.11. 8 Kiesgrube Liebersee (H. Trapp) * 13.12. 6 N Klingenhain (M. Walter); **Z** – 25.11. 16 NO Langenbernsdorf/Z (J. Halbauer). **Sonstiges:** 3.2.-19.12. 1 mit Züchtering, Elbtal zw. Pirna/PIR u. Loschwitz/DD - schon 2015 anwesend (W. Herschmann, A. H. Jandes, u. a.).

Streifengans *Anser indicus*

Alle Beob.: 9.2. 1 Bortewitz/TDO (H. Krause) * 19.11.-30.12. 1 Ind. mit Farbring bei 12 Beob. Elbe zw. Pillnitz Fähre u. Prießnitzmündung/DD (W. Herschmann, K. Fabian, C. Loose u. a.).

Hybrid Bläss-x Weißwangengans *Anser albifrons* x *Branta leucopsis*

21.1. 1 Blumroda/LL (S. Wolf) * 6.11. 3 wahrscheinliche Hybriden dieser Arten in zwei verschiedene Färbungstypen unter 11.000 nordischen Gänsen, Kiesgrube Liebersee/TDO (H. Trapp).

Hybrid Tundrasaat-x Weißwangengans *Anser serrirostris* x *Branta leucopsis*

21.-29.11. Paar aus Tundrasaat- u. Weißwangengans mit 3 dj. TG Eschefeld/LL (S. Wolf).

Hybrid Kanada-x Graugans *Branta canadensis* x *Anser anser*

Mischbrut: ab 7.5. Paar Kanadagans u. vermutlich Graugans mit 3 juv. Großer Teich Torgau u. Umfeld/TDO 2 juv. werden flügge (H. Lehmann, E. Leich, D. Selter). 2 **längere Beobachtungsrei-**

hen: 23.3.-29.12. 1 bei zahlreichen Beob. auf der Elbe in Pirna u. Umgebung/PIR (W. Herschmann u. a.) * 30.4.-22.11. 1 bei 12 Beob. Spb Nauleis u. Umgebung/MEI (G. Wittwer, M. Walter u. a.) * Außerdem mind. 6 Einzelbeob. aus den Kreisen BZ, DD, LL u. MEI.

Graugans *Anser anser*

Gebietsmax. Jan.-Febr. ≥ 300 : BZ – 12.2. 400 TG Gutttau (D. Weis) * 14.2. 352 TG Entenschenke (K. Tauchert); DD – 25.1. ca. 860 Niedergohlis (H. Trapp); GR – 14.2. 500 bei Kreba (G. Hummitzsch); LL – 4.1. 372 Zug Serbitzer Becken zum Spb Borna (S. Wolf) * 7.1. 800 Feld NO Rhb Stöhna (Mi. Schulz) * 7.1. 800 Feld NO Rhb Stöhna (Mi. Schulz) * 18.2. 360 Feldlache Großdeuben (F. Rößger); MEI – 17.1. 350 TG Zschorna (W. Nachtigall) * 17.1. 405 Elbe Serkowitz-Kötitz (L. Sebastian) * 26.1. 350 Sohlwiesen Großdittmannsdorf (W. Nachtigall); TDO – 1.1. 342 Großer Teich Torgau (D. Selter) * 26.1. 360 fliegend zum Heidrunsee N Laue (R. Wendt) * 14.1. 223 Elbe Dommitzsch - Pretzsch (S. Grüttner). **Erstbeob. von Paaren mit juv.:** 2.4. Paar mit 1 pull. Elbaue Kiesgrube Löbnitz/TDO (T. Borkert) * 3.4. 2 Paare mit 3 u. 6 pull. TG Commerau-Truppen/BZ (H. Schwede) * 3.4. Paar mit 5 pull. TG Koselitz/ME (M. Franke) * 3.4. Paar mit 6 pull. TG Neudorf-Klösterlich/BZ (E. Flöter). **Brutbestand:** Teichgebiete östliche Oberlausitz: 99 BP mit mind. 340 Jungen bei unvollständiger Erfassung (FG Niesky) * 30.4. 31 BP mit 140 juv. TG Neudorf-Klösterlich/BZ (H. Schnabel) * 8.4. mind. 20 Paare mit Jungen, Großer Teich Torgau/TDO (H. Lehmann). **Sommer/Herbst (Auswahl) ≥ 1.000 :** BZ – 12.8. 1.300 Großer Grenzteich TG Entenschenke (S. Siegel); GR – 10.7. 1.070 bei Quolsdorf (A. Wünsche) * 30.7.-18.9. bis 1.100 Tsp Quitzdorf (K. Tauchert, H. Winkler, S. Koschkar) * 7.10. 1.500 TG Kreba-Ost (Jens Noack); MEI – TG Zschorna u. Umfeld: 7.8.-13.9. bis 1.500 (J. Sitzlack, T. Huttschenreiter) * 16.10. 1.375 TG Moritzburg Süd (S. Rau) * 13.11. 1.334 Elbe Serkowitz-Kötitz (L. Sebastian); TDO – 21.9.-8.10. 1.000-1.300 Großer Teich Torgau (D. Selter) * 19.10. 2.000

Werbelineer See (K. Müller). **Gebietsmax. Dez. ≥ 400 :** 4.12. 400 Werbelineer See/TDO (S. Ulbrich, M. Volpert) * 10.12. 600 Aue Vereinigte Mulde Löbnitz/TDO (S. Ulbrich, M. Volpert) * 18.12. ca. 1.000 Rhb Serbitz/ABG/LL (J. Hagemann) * 29.12. 500 zw. Dobra u. Tauscha/MEI (M. Weber) * 30.12. >500 TG Zschorna/MEI (J. Schimkat) * 31.12. 500 Südspitze Störmthaler See/LL (P. Hofmann).

Waldsaatgans *Anser fabalis*** (8-1)

16.10. 1 ad. Großer Teich Torgau/TDO, Foto (F. Rößger, J. Steudtner).

Kurzschnabelgans *Anser brachyrhynchus*

Alle Beob. **1. Halbjahr:** BZ – 5.2. 2 bei Niedergurig (J. Ulbricht) * 13.2. u. 26.2. 1 N Klix (D. Weis, R. Reitz) * 21.2. 1 auf Wintergetreide am Geierswalder See (H. Michaelis) * 23.2. 1 TG Gutttau (S. Koschkar) * 28.2. 1 S Göbeln (J. Kasper); L – 3.-11.2. 1 W Knautnaundorf (M. Fritsch, Mi. Schulz); LL – 24.1. 1 Blumroda (S. Wolf) * 16.-24.2. 1-2 bei 6 Beob. Michelwitz (M. Fritsch, M. Oehler, J. Halbauer, S. Wolf); LL/SK – 15.1. 2 Meyhen (S. Wolf) * 21.2. 1 SO Michelwitz (Mi. Schulz); L – 20.2. 3 Kleinpösna (Mi. Schulz); MEI – 8.-30.1. 1-2 Umfeld von Paußnitz u. Strehla (M. Walter, Mi. Schulz) * 7.2. 1 Sohlwiesen Großdittmannsdorf (J. Reif); TDO – 8.1. 3 ad. u. 1 vj. S Sausedlitz, später 9.1.-19.2. 1-3 Löbnitz u. Umgebung (Mi. Schulz) * 12.1. 2 u. 25.1. 1 Zschortau (M. Fritsch, S. Wolf) * 30.1. 2, 6.2. 3, 14.2., 3-4, 26.2. 2 u. 6.3. 1 O Eilenburg (Mi. Schulz) * 3.2. 1 u. 5.2. 2 Elbaue Zwethau (D. Selter) * Elbaue Großtreben, Neiden, Alte Elbe Elsnig u. Umfeld: 3.2.-28.2. 1-2 (D. Selter, M. Fritsch) * 14.2. 4 Sprotta (G. Ehlers) * 13.3.-17.4. 1 Werbelineer See (Mi. Schulz). **2. Halbjahr:** GR – 3.-6.11. 1 Mittelhorka u. Kodersdorf (S. Koschkar, S. Klasan); LL – 31.10. 1 bei Gärnitz (Mi. Schulz) * 6.11. 1 (C. Tolnai) u. 7.11. u. 11.11. 3 (S. Wolf) bei Thronitz * 19.11. 1 Oberer Göttwitzsee TG Wermsdorf (G. Marz) * TG Eschefeld u. Feldflur: 11.10.-26.11. 1-9 bei mind. 18 Beob. (S. Wolf, S. Kämpfer, J. Halbauer, T. Hallfarth u. a.), dort max. am 22.11. 9 (S. Wolf) * 5.12. 2

Trebishain (S. Wolf); **LL/AGB:** 18.-19.12. 1 Serbitzer Becken (S. Wolf); **L** – 26.11. 1 Knautkleeberg (Mi. Schulz) **MEI** – 13.10. 1 Mühlbacher Teich (C. Loose, D. Wirsig) * Feldflur Paußnitz u. Umgebung: 26.10. 5 ab 21.11.-18.12. 1-3 bei 12 Beob. (M. Walter) * 29.10. 1 bei Strießen (M. Weber) * 30.10. 2 TG Zschorna u. Umfeld (M. Walter) * 14.11. 1 W Stahna (H. Trapp) * 17.11. 1 S Brockwitz (H. Trapp); **TDO** – Großer Teich Torgau: 8.10.-1.11. 1-3 bei 7 Beob. (D. Selter, E. Leich, F. Rößger u. a.) * 13.10. 1 Elbaue Mockritz (D. Selter) * 27.10. 1 Zaufwitz (H. Trapp) * Kiesgrube Liebersee Schlafgewässer: 27.10. 2 (H. Trapp), 29.10. 4 (D. Selter), 3.11. u. 6.11. 3 (H. Trapp) * 6.11. 1 O Authausen (Jens Noack) * 17.11. 1 N Laußig (Mi. Schulz) * 25.11. 2 NO Ammelgoßwitz (D. Selter) * 27.11. 1-2 N Rackwitz (M. Volpert, Mi. Schulz) * 30.11. 1 Elbaue Seydewitz (M. Walter) * 3.12. 1,0 ad., verpaart mit Tundrasaatgans, W Sprotta (H. Trapp) * 13.12. 2 N Klingenhain (M. Walter) * 17.12. 1 Elbaue SO Dommitzsch (D. Selter) * 9.11. 2 (H. Trapp) u. 30.12. 1 (S. Ulbrich, S. Grüttner, M. Volpert) bei Staritz; **Z** – 2.12. 1 bei Langenreinsdorf (J. Halbauer).

Tundrasaatgans *Anser serrirostris*

Gebietsmax. Jan.-März ≥6.000: 8.1. 7.000 S Paußnitz/MEI (M. Walter) * 10.1. u. 22.1. 8.000 Elbaue nahe Alte Elbe Elsnig/TDO (D. Selter) * 17.1. 6.000 Aue Vereinigte Mulde zw. Pristäblich u. Bad Düben/TDO (R. Papenfuß) * 24.1. ca. 9.000 Aue Vereinigte Mulde Roitzschjora/TDO (Mi. Schulz) * 29.1. 7.000 Werbeliner See/TDO (E. Leich, U. Weisser, C. Schuster, S. Ulbrich) * 30.1. ca. 9.000 W Krostitz/TDO (Mi. Schulz) * 14.2. 6.000 O Eilenburg/TDO (G. Ehlers, Mi. Schulz). **März, Max. der Landkreise:** **BZ** – 12.3. 510 Göbeln (D. Weis); **FG** – 14.3. 56 Breitenborn (J. Hagemann); **GR** – 4.3. 2.600 Gänsewiese NO Daubitz (S. Koschkar); **LL** – 5.3. 168 Rhb Stöhna (S. Ulbrich, M. Volpert); **MEI** – 25.3. 5 bei Freitelsdorf (T. Hutschenreiter, B. Katzer); **TDO** – 6.3. 1.500 Werbeliner See (Mi. Schulz). **Letzte größere Ansammlung Frühjahr:** 17.4. 32-45 Werbeliner See (Mi. Schulz, A. Deißner).

Mai-Aug.: 10.5. 1 bei Paußnitz/MEI (M. Walter) * 15.5. 1 TG Eschefeld/LL (S. Grüttner) * 17.5. 1 Grotzischer See/LL (M. Fritsch) * 21.5. 1 bei Klitten/GR (S. Koschkar) * 13.6. 1 W Kulkwitz/LL (M. Fritsch). **Erstbeob. Herbst:** 18.9. 5 Werbeliner See (Mi. Schulz) * 18.9. 5 Grotzischer See/LL (M. Fritsch) * 19.9. 9 Kiesgrube Liebersee/TDO (M. Walter) * 19.9. 2 üfl. Quolsdorf/GR (A. Wünsche). **Gebietsmax. Okt.-Dez. ≥10.000:** **LL** – TG Eschefeld u. Umgebung: 2.10. 10.000 (J. Halbauer), 19.11. 10.000 (T. Hallfarth), 21.11. 14.000 (S. Wolf) * 25.11. 10.000 W Kleinpösna (Mi. Schulz); **MEI** – 19.10. 11.000 TG Zschorna (J. Tomasini) * Elbaue bei Paußnitz: 21.10. 14.000 (M. Walter), 24.11. 15.000 (M. Walter) u. 25.11. 10.000 (D. Selter); **TDO** – 16.10. 26.500 Großteich Torgau u. Teiche um Pflückuff (F. Rößger) * 20.10.-21.11. bis 12.000 Großer Teich Torgau (D. Selter, S. Ulbrich, M. Volpert) * 27.11. 20.000 N Rackwitz (Mi. Schulz, M. Volpert). **Farbabweichung:** 21.10. u. 24.11. 1 Gefieder weiß u. leicht braun überhaucht, Elbaue bei Paußnitz/MEI (M. Walter).

Blässgans *Anser albifrons*

Gebietsmax. Jan.-Anfang März. ≥1.200: 2.2. u. 3.2. 1.200 Schlafgewässer Konradsteich Biehain/GR (S. Koschkar) * 12.2. 9.000 N Knautnaundorf/LL (Mi. Schulz) * 13.2. 3.000 Elbaue Elsnig/TDO (D. Selter) * 14.2. 2.000 Sprotta/TDO (G. Ehlers) * 19.2. 2.500 Grünland Löbnitz/TDO (Mi. Schulz) * 25.2. 3.000 Umgebung TG Guttau/BZ (D. Weis) * 26.2. u. 12.3. 2.500 O Eilenburg/TDO (Mi. Schulz) * 27.2. 2.200 Tsp Bautzen/BZ (D. Sperling) * 13.3. 3.500 Werbeliner See/TDO (Mi. Schulz). **Letzte Ansammlungen Frühjahr:** >300: 12.3. 380 Göbeln/BZ (D. Weis) * 18.3. 1.500 Werbeliner See/TDO (Mi. Schulz). **April-Juni:** 1.4. 1 Schlossteich Wildenfels/Z (A. Dittmann) * 2.4.-13.5. 1-2 bei 7 Beob. Werbeliner See/TDO (Mi. Schulz) * 5.4. 1 TG Eschefeld (S. Wolf) * 6.4.-3.6. 1 bei 6 Beob. Kiesgrube Pratzschwitz/PIR (W. Herschmann, A. Erdbeer) * 16.4. 1 Rhb Stöhna/LL (S. Grüttner). **Erstbeob. Herbst:** 18.9. 2 ad. mit 1 dj TG Eschefeld/LL (S. Wolf) * 21.9. 8 Grotzischer See/LL (M. Fritsch) * 21.9. 1 (H.-J.

Meier) u. 22.9. 7 (S. Klasan) Tsp Quitzdorf/GR.
Gebietsmax. Okt.-Dez. ≥ 2.000 : BZ – 5.12. 2.200 bei Dahlowitz (D. Sperling); **LL** – TG Eschefeld u. Umgebung: 14.10.-26.11. 2.000-5.000 (J. Halbauer, T. Hallfarth, H. Gentsch, F. Tröger, S. Wolf) * 31.10. 5.000 bei Gärnitz (Mi. Schulz) * 17.11. 5.000 O Eilenburg (Mi. Schulz) * 25.11. 2.000 W Kleinpösna (Mi. Schulz) * 27.12. ca. 2.000 Rhb Serbitz (S. Wolf); **MEI** – 28.10. 2.000 bei Cottewitz (H. Teichert) * 6.11. 2.000 Roda (J. Tomasini) * 8.11. 2.500 (J. Tomasini) u. 10.12. 3.000 (M. Walter) TG Zschorna * 18.11. 3.000 bei Treugeböhla (J. Tomasini); **TDO** – 20.10. 4.000 Großer Teich Torgau (D. Selter) * 27.10. 3.000 N Krippenhna (Mi. Schulz) * 27.11. 2.000 bei Lemsel (M. Volpert) * 27.11. 5.000 N Rackwitz (Mi. Schulz) * 3.12. 3.000 Werbeliner See (G. Oehmichen) * 3.12. >2.300 W Sprotta (H. Trapp) * 13.12. 2.000 Klingenhain (M. Walter).

Zwerggans *Anser erythropus*** (41-6)

20.1.-21.2. 1 besenderte ad. im sächsisch-brandenburgischen Grenzgebiet zwischen Riesa/MEI und Mühlberg/EE (Brandenburg), Satellitenortungen (S. Koschkar) * 30.1. 1 ad. Feldflur N TG Eschefeld/LL, Foto (S. Wolf, R. Bahndorf, B. Salzmann) * 21.2. 1 ad. Michelwitz/LL (S. Wolf, M. Fritsch) * 23.2. 1 ad. W TG Gutttau/BZ (S. Koschkar) * 26.3. 2 ad. W TG Gutttau/BZ (S. Koschkar, R. Reitz) * 16.10. 1 ad. Großer Teich Torgau/TDO, Foto (F. Rößger, J. Steudtner).



Abb. 6: Zwerggans *Anser erythropus*, Großer Teich Torgau/TDO, 16.10.2016. – Foto: Jürgen Steutner.

Höckerschwan *Cygnus olor*

Großflächige Erfassung Jan.: 24.1. 639 zw. O Delitzsch u. Roitzschjora/TDO (Mi. Schulz).
Gebietsmax. Jan.-März ≥ 200 : 9.1. 285 Jänkendorf/GR (W. Klauke) * 9.1. 229 ad. u. 77 vj. W Sausedlitz/Kuhberg/Hinterstücken/TDO (S. Grüttner) * 18.1. ca. 450 Tsp Bautzen/BZ (S. Sperling) * 24.1. 240 Kiesgrube Liebersee/TDO (O. Schmidt) * 24.1. 285 NW Caminau/BZ (W. Klauke) * 14.2. 313 TG Entenschenke (K. Tauchert) * 14.2. 246 TG Frauenhain-Tiefenau-Koselitz/MEI (R. Neumann). **Gebietsmax. April/Aug. ≥ 200 :** 17.4. 256 am TG Königswartha/BZ (K. Tauchert) * 17.4. 360 TG Wermisdorf/TDO (R. Grundmann) * 19.4. 200 Tauerwiesenteich Förstgen/GR (S. Winkler) * 7.6. ca. 450 Großer Teich Torgau/TDO (U. Weisser) * 21.7. 300 Großteich TG Niederspree/GR (K.-J. Schenzle, H. Wilke). **Brutbiologie:** Teichgebiete östliche Oberlausitz: 72 BP mit 4,05 juv./BP (FG Niesky). **Mischschofe:** 26.5. u. 16.6. Paar mit 6 bzw. 5 pull. u. einem pull. der Graugans, NSG Rohrbacher Teiche/LL (S. Wolf, S. Möhring) * Neuteich Diehsa/GR: Paar ohne eigene Jungvögel, dafür mit 3 jungen Graugänsen (W. Klauke, F. Menzel, J. Kasper). **Erstbeob. von Paaren mit juv.:** 7.5. Paar mit 5 pull. Großer Teich Reibitz/TDO (T. Borkert) * 8.5. Paar mit 6 pull. Imnitzer Lachen/LL (S. Ulbrich, M. Volpert). **Gebietsmax. Sept.-Dez. ≥ 200 :** 16.9. 331 TG Frauenhain-Tiefenau-Koselitz/MEI (B. Gründemann) * 18.9. >200 Seelhausener See/TDO (T. Borkert) * 18.11. 320 N Commerau bei Klix/BZ (R. M. Schreyer) * 3.12. 361 N um Delitzsch/TDO (Mi. Schulz) * 11.12. 319 ad. u. 41 dj. N Commerau bei Königswartha/BZ (W. Nachtigall) * 17.12. 249 ad. u. 75 dj. O Jeschütz/BZ (S. Siegel) * 19.12. 207 Tsp Quitzdorf/GR (S. Koschkar) * 31.12. 178 ad. u. 35 dj. Deutschbaselitzer Großteich/BZ (W. Nachtigall).

Zwergschwan *Cygnus columbianus*

Alle Beob. **Jan.-April: BZ** – TG Neudorf-Klösterlich u. S Großneida Hoyerswerda: 11.1. 1 ad. (H. Schnabel), 13.1. 2 ad. (J. Ulbricht), 17.1. u. 13.2. 1 ad. (H. Schnabel) * 24.1. 1 NW Caminau

(W. Klauke) * 7. u. 27.2. 1 ad. bei Dörghenhausen (J. Ulbricht) * 27.2. 4 SO Commerau bei Klix (W. Klauke) * 28.2., 12.3. u. 16.3. 1 ad. bei Göbels u. Neusärchen (E. Flöter, D. Weis, J. Kasper) * 6.3. 2 ad., 16.-22.3. 5 ad., 1 vj. bei Milkel (J. Ulbricht) * 11.3. 5 ad. W Milkel (H. Trapp); **LL** – 10.1. 1 Kobschütz/Audigast (M. Fritsch) * 16.1., 28.1.-31.1. 2-4 SW Pomßen (Mi. Schulz, S. Möhring) * 11.2. 2 ad. Belgershain Flur N/Köhra Flur SW (G. Marz) * 16.2. 1 ad. Kömmlitz (G. Marz); **MEI** – 1.-24.1. 1-2 ad. bei Nawalde (H. Teichert); **TDO** – 3.1. 2 ad. u. 1 vj. Trossin (Jens Noack) * 9.1. 2. ad. W. Susedlitz (S. Grüttner) * 9.1. 2 ad. Seelhausener See (Mi. Schulz) * 24.1. 1 ad. Aue Vereinigte Mulde Roitzschjora (Mi. Schulz) * 1.2. u. 10.2. 2 (U. Weisser, D. Selter) u. 12.3. 2 (F. Rößger) Großer Teich Torgau; V – 18.1. 2 ad. Tsp Pöhl (T. Hallfarth, F. Müller). **Okt.-Dez.:** **BZ** – 3.11. 2 u. 4.11. 1 zw. Crostwitz u. Puschwitz (M. Schimkat, S. Siegel, W. Nachtigall) * 6.11. 1 ad. TG Entenschenke (J. Ulbricht) * 20.11. 1 ad. NO Sollschwitz (K. Tauchert); **LL** – 30.10. 2 ad. TG Eschefeld (S. Wolf) * 7.12. 1 ad. N Rhb Stöhna (S. Wolf) * 15.-27.12. 4 ad. SW Grethen (G. Marz, S. Möhring, S. Ulbrich, M. Volpert, G. Ehlers) * 26.12. 2 W Oelzschau (H. Heerklotz); **MEI** – 17.-27.10. 1 ad., 10.11. 2 ad. u.1. dj. u. 21.11. 1 Kiesgrube Nieska u. Umgebung (H. Teichert) * 13.11. 5 (B. Gründemann) u. 24.11. 6 ad. (M. Walter) TG Tiefenau; **TDO** – Großer Teich Torgau: 3.11.-3.12. 2-4 (D. Selter, U. Weisser, E. Leich, F. Rößger, C. Schuster), max. 3.12. 6 (H. Lehmann) * 27.11. 2 Häuschenteich Wermsdorfer Wald (W. Köcher).

Singschwan *Cygnus cygnus*

Gebietsmax. Jan.-April BZ ≥ 100 – 10.1. 149 S Dörghenhausen (M. Zischewski) * 15.1. 154 ad. u. 39 vj. Lauske (H. Schoepke) * 14.2. 192 TG Neudorf-Klösterlich (H. Schnabel) * 12.3. 172 ad. u. 41 vj. Göbels (D. Weis); **GR** ≥ 50 – 4.1. 113 u. 9.1. 253 (J. Ulbricht), 26.1. 261 ad. u. 44 vj. (J. Kasper) N Bärwalder See * 13.3. 198 Schwarze Lache TG Kreba-Ost (E.-H. Gottschlich); **LL** ≥ 50 – 10.1. 166 ad. u. 15 vj. S Pötzschau (Mi. Schulz) * 10.1. 52 zw. Kobschütz u. Audigast

(M. Fritsch) * 13.1. 61 Tsp Schömbach/ABG/LL (S. Wolf) * 18.1. 56 Aue Vereinigte Mulde Bad Düben - Roitzschjora (P. Stärtzel) * 24.1. 73 N Blumroda (S. Wolf) * 25.1. 70 Rhb Stöhna (S. Wolf) * 28.1. 136 ad. u. 26 vj. W Pomßen (Mi. Schulz) * 14.2. 55 TG Eschefeld (S. Wolf); **MEI** ≥ 50 – 1.1. >150 zw. Schweinfurth u. Nauwalde (H. Teichert); **TDO** ≥ 50 – 1.1. 47 ad. u. 17 vj. Horstsee TG Wermsdorf (W. Köcher) * 3.1. 87 ad. u. 4 vj. Trossin (Jens Noack) * 9.1. 128 ad. u. 23 vj. Seelhausener See (Mi. Schulz). **Letzte große Ansammlung Heimzug:** 16.3. 169 zw. Commerau bei Klix u. Neusärchen/BZ (J. Kasper). **Erstbeob. Paar mit juv.:** 15.5. Paar mit 4 pull. TG Schönau/BZ u. Paar mit 2 pull. TG Commerau/Truppen/BZ (H. Schwede). **Brutbestand:** In der Oberlausitz wurden 18 Brutpaare (4,6 juv./BP) sowie 6 Revierpaare erfasst (ULBRICHT 2019a). Weitere **Brutzeitbeob.** an ca. 6 Gewässern in der Oberlausitz, sowie folgende Nachweise außerhalb der Oberlausitz: 1 Revierpaar NSG Rohrbacher Teiche/LL (S. Möhring, S. Ulbrich, S. Wolf) u. 2.-18.5. 1 Kleiner Kirchteich Grethen/LL (S. Möhring, S. Ulbrich, O. Richter) wohl ein Schwan von Rohrbach * 25.4.-7.5. 1 Tsp Leutenhain/FG (I. Marz, Wi. August) * 26.-27.5. 1 ad. Kiesgrube Pratzschwitz/PIR (W. Herschmann) u. 27.-31.5. 1 Neuteich Großer Garten/DD (S. Winkler u. a.) wohl derselbe Vogel. **Gebietsmax. Okt.-Dez.** ≥ 100 : **BZ** – 3.11. 125 ad. u. 30 dj. zw. Crostwitz u. Puschwitz (S. Siegel, M. Schimkat) * 13.11. 169 TG Entenschenke (K. Tauchert) * 20.11. 199 ad. 27 dj. NO Sollschwitz (K. Tauchert) * 30.11. 286 S Schönau (K.-H. Wetzko) * 11.12. 190 ad. u. 42 dj. Deutschbaselitzer Großteich (W. Nachtigall) * 30.12. 543 N Gutttau (W. Klauke); **GR** – 24.11. 80 ad. u. 34 dj. nahe TG Dürrbach (D. Weis) * 16.12. 200 Einflug von Feldern bei Gutttau zu Schlafplatz Tauerwiesenteich Förstgen (W. Klauke); **LL** – 27.12. 79 Tsp Schömbach/ABG/LL (S. Wolf); **MEI** – 13.11. 108 TG Frauenhain-Tiefenau-Koselitz (B. Gründemann). **Beob. abseits der bekannten Rastplätze:** 16.3. 1 Unterbecken Pumpspeicherwerk Markersbach/ERZ (J. Anger).

Tab. 3: Nachweise der Brandgans *Tadorna tadorna* in Sachsen von März bis Juli 2016.

Kreis	BZ	GR	DD	L	LL	MEI	FG	TDO	PIR	V
Gewässer	4	3	3	1	9	2	2	17	1	1
Ind.	1-3	1-7	1	1	1-6	1-4	1	1-7	3	3

Nilgans *Alopochen aegyptiaca*

Brutbestand: Von 66 Brutten liegen bekannte Ergebnisse vor: 3mal 1, 7mal 2, 8mal 3, 14mal 4, 8mal 5, 7mal 6, 8mal 7, 8mal 8, 2mal 10 u. 1mal 11 juv. ergibt (5,0 juv./Brut). DB Leipzig 25, DB Chemnitz 25 davon 12 im Vogtland s. ERNST (2018) u. DB Dresden 15. **Erstbeob. Paare mit juv.:** 26.3. 1 Paar mit 6 juv. Tsp Pirk/V (E. Malß). **Letztbeob. Paare mit kleinen juv.:** 18.9. 1,1 mit 10 wenige Tage alte juv. Schlossteich Trossin/TDO (S. Grüttner). **Brutplätze:** 7.4. brütet in Nest von Mäusebussard, Erle, Gehölz bei OT Bräunsdorf Limbach-Oberfrohna/Z (D. Kronbach) * 15.5. brütet auf Nisthilfe für Weißstorch, Haselbacher Teiche/ABG/LL (S. Grüttner). **Mischgelege:** 18.4. Nest mit 10 Eiern Nilgans u. 2 Eiern Stockente Neuteich Diehsa/GR (S. Koschkar). **Gebietsmax. ≥100:** 1. Halbjahr: 2.1. 128 N Außig/TDO (H. Teichert) * 22.1. 183 Knautnaundorf/LL (S. Wolf) * 12.2.-9.4. bis >300 Feldlache Gärnitz u. Umfeld (Mi. Schulz, G. Fritsch, C. Tolnai, M. Oehler, G. Ehlers, K. Weisbach). 2. Halbjahr: Kiesgrube Liebersee/

TDO: 7.8.-8.12. 158-350 bei 16 Beob. ab Dez. abnehmend (M. Walter, D. Selter, A. Fiedler u. a.) * 12.8. 436 Groitzscher See/LL (M. Fritsch), große Ansammlung 2016 * Feldlache Gärnitz/LL: 6.9.-5.11. bis 241 (G. Fritsch, Mi. Schulz, M. Volpert, S. Ulbrich, K. Weisbach u. a.), sowie 20.9. 264 (S. Wolf) * 31.10. 221 Kiesgrube Rehbach/L (A. Bräunlich) * 17.11. 195 Ploth/TDO (H. Teichert) * 18.12. 144 Elbaue bei Döbelnitz/TDO (D. Selter).

Brandgans *Tadorna tadorna*

Jan.-Febr.: ab 29.1. 1 TG Eschefeld/LL (S. Wolf, S. Kämpfer) * Haselbacher Teiche/AGB/LL: 6.-28.2. 2-6 (J. Hagemann, S. Grüttner, K. Schaarschmidt u. a.), max. 29.2. 14 (S. Wolf) * Alte Elbe Elsnig/TDO: 12.-28.2. 2-11 Ind. (D. Selter) max. am 24.2. (U. Weisser) * Feldlache Gärnitz/LL: 12.2. 8 (Mi. Schulz), 22.2. 6 (S. Wolf) u. 27.2. 3 (G. Ehlers) * 13.2. 3 Spb Borna/LL (M. Oehler) * 19.2. 1 Werbeliner See/TDO (Mi. Schulz) * 26.2. 2 Kiesgrube Löbnitz/TDO (Mi. Schulz) * 14.2. 1 u. 27.2. 3 Unterer Göttwitzsee TG Wermisdorf/

Tab. 4: Brutnachweise der Mandarinente *Aix galericulata* in Sachsen 2016 (unvollständige Erfassung).

Kreis	Datum	Weibchen mit pull.	Gebiet	Beobachter
C	14.5.	0,1 mit 7	Wasserwerkspark	T. Schreiter
	13.6.	0,1 mit 4	Wasserwerkspark	K. Fischer
DD	7.6.	0,1 mit 8	Schloss Albrechtsberg, Parkteich	C. Loose
	10.6.	0,1 mit 5	Carolasee Großer Garten	B. Katzer
	11.6.	0,1 mit 7	Pillnitzer Elbinsel SW-Elbarm	R. Steffens
	11.6.	0,1 mit 1	Pillnitzer Elbinsel SW-Elbarm	R. Steffens
	23.6.	0,1 mit 2	Schlosspark Pillnitz	H. Wolfram
	24.7.	0,1 mit 6	Zwingerteich	A. Knoll
ERZ	11.6.	0,1 mit 1	Schwemmteich Neuwiese	T. Hallfarth
GR	23.5.	0,1 mit 2	Weißer Schöps Kunnersdorf	M. Ritz
L	10.5.	0,1 mit 13	Wildpark Connewitz	F. Borleis
	2.7.	0,1 mit 3	Clara-Zetkin-Park	J. Große

LL (G. Marz) * 27.2. 2 Kiesgrube Kleinliebenau/TDO (R. Schwemler) * 28.2. 1 TG Niedergurig/BZ (R. Reitz). **Max. März-Juli** ≥ 10: Alte Elbe Elsnig/TDO: 3.3.-7.5. 10-33 (U. Weisser, D. Selter, C. Schuster, E. Leich u. a.) max. am 18.3. 33 (E. Leich) * Feldlache Gärnitz/LL: 5.3.-10.4. 10-18 bei 5 Beob. (G. Fritsch, C. Tolnai, Mi. Schulz, K. Weisbach) * Haselbacher Teiche/AGB/LL: 6.-24.3. 11-16 (M. Oehler, S. Grüttner, S. Ulbrich, M. Volpert, J. Halbauer) * 15.4. 10 Kiesgrube Liebersee/TDO (M. Walter). Ein **Brutnachweis**: 15.8. 1,1 mit 3 großen juv. Heidrunsee N Laue/TDO (Fachgruppe Bitterfeld-Wolfen). **März-Juli**: siehe Tab. 3. **Aug.-Dez.:** **BZ** – 17.8.-9.9. 1 auf überschwemmten Acker Jeschütz (R. Reitz, S. Siegel, W. Nachtigall u. a.); **GR** – 23.11. 9 Bärwalder See (J. Ulbricht); **LL** – 12.-13.11. 3 TG Eschefeld (S. Wolf, A. Heim); **MEI** – TG Zschorna 3.-17.12. 1 (M. Walter, M. u. J. Schimkat u. a.); **TDO** – Döllnitzsee TG Wermsdorf: 4.8.-27.12. 1-6 bei 36 Beob. (G. Marz, Mi. Schulz, G. Ehlers, S. Ulbrich, M. Volpert, M. Walter u. a.) * 4.-7.8. 1 Kiesgrube Liebersee (M. Walter, U. Weisser) * 22.10.-7.11. 1 Großer Teich Torgau (S. Grüttner, U. Weisser, D. Selter u. a.) * 23.10. 4 Seelhausener See (Mi. Schulz); **V** – 22.9. 18 Tsp Pirk/V (P. u. T. Schulz) * 3.11. 1 Tsp Pöhl/V (E. Fröhlich, B. Möckel, F. Müller). **Sonstiges**: 10.8. 0,1 Brandgans beteiligt sich beim Führen von 7 juv. Nilgänsen Kiesgrube Liebersee/TDO (H. Trapp).

Rostgans *Tadorna ferruginea*

Alle Beob. **GR** – 16. u. 17.4. 1 Tsp Quitzdorf (F. Menzel, S. Koschkar); **LL** – 10.-22.1. 1 Knautnaundorf (Mi. Schulz, S. Wolf) * Feldlache Gärnitz: 12.2.-3.10. 1 bei zahlreichen Beob. (Mi. Schulz, C. Tolnai, R. Ulbrich, M. Volpert, S. Wolf, K. Weisbach u. a.); **MEI** – 15.10. 1 TG Zschorna (A. Fiedler, M. Weber); **TDO** – 18.1. u. 17.2. 1 Vereinigte Mulde zw. Bad Dübener u. Roitzschjora

(P. Stärtzel) * 20.4. 1 Döllnitzsee TG Wermsdorf (G. Marz) * 9.11. 1,0 (H. Trapp) u. 8.12. 1 (M. Walter) Kiesgrube Liebersee u. Umfeld; **Z** – 8.-23.3. 1 Teich Leutersbach Kirchberg (J. Kupfer, J. Hilscher) * 20.11. 1 Lichtenstein/Sachsen (J. Kühnert).

Mandarinente *Aix galericulata*

Brutnachweise: siehe Tab. 4. **Ansammlungen in Dresden/DD**: Das Auftreten 2016 war annähernd identisch mit dem in den Vorjahren. Parkanlage Großer Garten Max.: 5.1. 44,19 (N. Kunschke) u. 10.1. 45,16 (F. Schmidt), in den Sommermonaten. Ansammlungen der ad. mit ihren Jungvögeln, sonst nur wenige Ind. auf vielen Gewässern im Stadtgebiet. Erste Ansammlung Max.: 12.8. 44 (T. Hutschenreiter), weitere Max. pro Monat: 9.9. 21 (K. Fabian), 27.10. 22,8 u. 23.11. 27,7 (S. Winkler) u. 31.12. 41 (A. Kohler). **Leipzig/L**: Max. >10: Zoo Leipzig: 25.1. 15,0 (G. Ehlers) u. 5.12. 8,2 auf der Parthe (K. Müller) * 17.3. 41 Pleiße zw. Hakenbrücke u. Probsteisteg (S. Ulbrich, M. Volpert) * 17.12. 15,5 LSG Leipziger Auwald (S. Grüttner), weitere 7 Orte im Stadtgebiet von L mit wenigen Ind. davon am häufigsten 20mal mit 1-9 im Johannapark u. 7mal mit 1-7 im nahe gelegenen Clara-Zetkin-Park. **Chemnitz/C**: Max.: Wasserwerkspark: 31.3. 3,2 (W. Heim), 13.10. 8,6 (E. Flöter) u. 8.11. 12 (D. Kronbach). **Weitere Beob. in den Kreisen** ≥ 5.: 25.2. 3,2 Gondelteiche Friesen/V (G. Faßbender). Die Verteilung weiterer Nachweise zeigt Tab. 5. **Farbabweichung**: 28.10. 1,0 leuzistisch, Schlosspark Pillnitz/DD (W. Herschmann).

Knäkente *Spatula querquedula*

Erstbeob. Heimzug: 12.3. 1,1 Kleingewässer Schlunzig/Z (H. Fritsche) * 16.3. 3,0 Kiesgrube Pratzschwitz/PIR (W. Herschmann) * 17.3. 3 Spb

Tab. 5: Nachweise der Mandarinente *Aix galericulata* in Sachsen 2016 ohne die Stadtgebiete Dresden, Leipzig und Chemnitz.

Kreis	BZ	ERZ	GR	LL	MEI	FR	PIR	TDO	V	Z
Beob.	2	4	3	2	1	2	1	7	4	9
Ind.	1	1-2	1-2	1	1	1	1	1-2	1-2	1-3

Tab. 6: Nachweise der Knäkente *Spatula querquedula* in Sachsen Juni bis Juli 2016.

Kreis	BZ	GR	LL	MEI	TDO	PIR
Gewässer	5	6	2	1	3	1
Ind.	1-4	1-5	2-6	1	1-20	4

Nauleis/MEI (K. Fabian) * 17.3. 2 TG Gutttau/BZ (D. Weis). **Gebietsmax. März-Mai ≥ 10 :** TG Niedergurig/BZ: 21.3. 11,6 (R. Reitz), 24.3. 14,6 (H. Winkler) u. 26.3. 14 (H. Leschzinski) * 14.4. 5,5 Kiesgrube Pratzschwitz/PIR (W. Herschmann) * 24.4. 9,2 TG Wermsdorf/TDO (G. Marz). **Brut:** 11.6. 0,1 mit 10 pull. Bauernteich TG Moritzburg/MEI (J. Wollmerstädt). **Juni-Juli:** Nachweise auf 18 Gewässern, siehe Tab. 6. Max.: 26.7. 20 Döllnitzsee TG Wermsdorf/TDO (M. Walter). **Wegzugmax. ≥ 20 :** Döllnitzsee TG Wermsdorf/TDO: 2.-12.8. bis 36 Ind. bei 8 Beob. (S. Wolf, M. Walter, M. u. R. Burmeister, Mi. Schulz) * 21.9. 28 Tauerwiesenteich Förstgen/GR (S. Koschkar). **Letztbeob. Wegzug:** 14.10. 1 TG Entenschenke/BZ (K. Tauchert) * 16.10. 1 Mühlteich Mühlbach/LL (D. Wagner) * 21.10. 1 Vorsperre Döllnitzsee TG Wermsdorf/LL (W. Köcher).

Löffelente *Spatula clypeata*

Jan.-Mitte Febr.: 1.1. 1,0 TG Zschorna/MEI (S. Flechtner) * Schlossteich Wildenfels/Z: 3.1.-24.2. 1,0 (T. Hallfarth, A. Dittmann u. a.) * 5.1. 3 Rhb Stöhna/LL (S. Wolf) * 10.1. 2,0 Spb Borna/LL (S. Grüttner) * 17.1. 3 u. 14.2. 5 Cospudener See/L (A. Woiton) * 16.1. 1 (D. Wedemann) u. 7.2. 1,0 (J. Reif) Stausee Radeburg/MEI * 17.1. 1 Haselbacher Teiche/ABG/LL (J. Hagemann). **Gebietsmax. März-Mai ≥ 40 :** 1.4. ca. 50 Großer Teich Torgau/TDO (U. Weisser) * 14.4. 40 Kiesgrube Pratzschwitz/PIR (W. Herschmann) * 16.4. 31,11 NSG Fraunteich Moritzburg/MEI (J. Wollmerstädt) * 17.4. 70 TG Eschefeld/LL (S. Wolf) * 17.4. 34,19 Unterer Göttwitzsee TG Wermsdorf/LL (G. Marz), gesamtes TG 136 (R. Grundmann) * 24.4. 43,36 Tsp Bautzen/BZ (D. Sperling). **Bruten:** keine Nachweise. **Brutzeitnachweise Juni-**

**Abb. 7:** Schnatterente *Mareca strepera*, FND Vogelschutzbecken Tsp Pirk/V, 2.4.2016. – Foto: Petra und Thomas Schulz.

Juli: die wenigen Meldungen verteilen sich auf: BZ 2mal, GR 1mal, LL 7mal, MEI 1mal, TDO 6mal u. V 1mal – Max.: 10.7. 6 Rhb Stöhna/LL (S. Grüttner). **Gebietsmax. Sept.-Dez. ≥ 100 :** BZ – 9.-27.10. max. 145 TG Commerau-Truppen (J. Ulbricht) * 30.10. 115 Großteich Deutschbaselitz (J. Ulbricht); **GR** – 30.10. 132 TG Ullersdorf (H. Winkler); **LL** – 24.-26.9. ca. 100 Tsp Schömbach (S. Kämpfer, S. Wolf) * 15.10. >140 Rhb Stöhna (S. Grüttner) * Stausee Rötha: 1.11. 179 (S. Wolf) u. 3.12. >103 (S. Grüttner); **TDO** – 22.10. >105 Gehegeteich Pflückuff (S. Grüttner) * Großer Teich Torgau: 16.10. 301 (F. Rößger), 22.10. >350 (S. Grüttner) u. 12.11. 141 (F. Rößger) * 27.10. 178 Döllnitzsee TG Wermsdorf (S. Wolf).

Schnatterente *Mareca strepera*

Jan.-Febr. ≥ 40 : 9.1. 74 (S. Grüttner) u. 26.1. 156 (R. Wendt) Seelhausener See/TDO * 9.1. 45 TG Commerau-Truppen (K. Tauchert) * 23.1. >140 u. 13.2. 52 Waldsee Lauer/LL (S. Grüttner) * 16.2. 71 Rhb Stöhna/LL (S. Wolf) * 28.2. 137 Haselbacher Teiche/AGB/LL (S. Grüttner) * 28.2. 48 Spb Rötha/LL (S. Grüttner). **März-Mai ≥ 50 :** 5.3. 57 Rhb Stöhna/LL (S. Ulbrich, M. Volpert) * Haselbacher Teiche/AGB/LL: 6.-26.3. 64-195 bei 5 Bobachtungen (S. Grüttner, J. Hagemann u. a.), Max. 19.3. 195 (S. Grüttner) * 13.3. 54 Tsp Quitz-

dorf/GR (S. Koschkar) * 17.3. 53 (H. Ihle) u. 20.3. ca. 70 (K. Schaarschmidt) Tsp Schömbach/AGB/LL * 22.3. 58 Feldlache Thräna/LL (J. Hagemann) * 26.3. u. 7.4. 58 Döllnitzsee TG Wermsdorf/TDO (Mi. Schulz, W. Köcher) * 9.4. 65 TG Niedergurig/BZ (H.-P. Krüger) * 12.5. 62 TG Gutttau/BZ (R. Reitz). **Brutnachweise:** siehe Tab. 7. **Max. an Mauserplätzen:** Haselbacher Teiche/AGB/LL: 31.7.-4.9. 116-267 Ind. – Max. am 4.9. 267 Ind. (S. Grüttner) * 7.8. >103 Rhb Stöhna/LL (S. Grüttner) * 16.8. 184 Bassackerteich TG Gutttau/BZ (W. Nachtigall). **Gebietsmax. Sept.-Nov. ≥ 150 :** 18.9. 380 u. 16.10. 206 TG Litschen-Kolbitz/BZ (M. Zischewski) * 10.10. 386 u. 13.10. 413 Haselbacher Teiche/AGB/LL (S. Wolf) * 12.9. 156 Bassackerteich TG Gutttau/BZ (W. Nachtigall) * 16.10. 206 u. 13.11. 300 TG Commerau-Truppen/BZ (K. Tauchert). **Dez. ≥ 100 :** 4.12. >100 Seelhausener See/TDO (S. Ulbrich, M. Volpert) * 21.12. 201 u. 28.12. 170 Waldsee Lauer/LL (S. Wolf).

Pfeifente *Mareca penelope*

Gebietsmax. Jan.-April ≥ 200 : 14.2. 252 Elbe Serkowitz-Kötitz/MEI (L. Sebastian) * 13.3. 286 Elbe Belgern-Torgau/TDO (E. Leich) * 22.3. 330 Großhartmannsdorfer Großteich/FG (U. Kolbe) * 22.3. 530 (R. Reitz) u. 23.3. 220 (J. Ulbricht) Tsp Bautzen/BZ * 24.3. 224 Alte Elbe Elsnig (D.

Tab. 7: Brutnachweise der Schnatterente *Mareca strepera* in Sachsen 2016 (unvollständige Erfassung).

Kreis	Datum	Weibchen mit pull./juv.	Gebiet	Beobachter
BZ	23.6.	0,1 mit 8 pull.	Dorfteich TG Gutttau	R. Reitz
	1.8.	0,1 mit 7 großen juv.	Großer Ziegelteich TG Königswartha	K. Tauchert
LL	25.5.	0,1 mit 3 pull.	Fremdiswalde	S. Ulbrich, W. Köcher
	31.7.	0,1 mit 4 pull.	Unterer Göttwitzsee TG Wermsdorf	G. Marz
	2.7.	0,1 mit 5 juv.	Vorsperre Döllnitzsee TG Wermsdorf	Mi. Schulz
LL/AGB	24.7.	0,1 mit 4 pull.	Tsp Schömbach	S. Grüttner
TDO	12.6.	0,1 mit 3 pull.	Horstsee TG Wermsdorf	W. Köcher
	21.6.	0,1 mit 6 pull.	Horstsee TG Wermsdorf	W. Köcher
	17.7.	0,1 mit 11 pull.	Horstsee TG Wermsdorf	Mi. Schulz

Selter). **Weitere Max. pro LK Jan.-April ≥ 50 :** BZ – 22.3. 103,73 Deutschbaselitzer Großteich (W. Nachtigall); **DD** – 17.1. 64 Elbe Flügelwegbrücke-Serkowitz (J. Wollmerstädt); **GR** – 18.3. 109 Berzdorfer See (M. Ritz); **L** – 13.1. 80 Luppe zw. Luppewehr u. Brücke Gustav-Esche-Str. Leipzig (K. Müller); **MEI** – 17.1. 111 Elbe Diesbar-Riesa (R. Nicol); **PIR** – 23.-24.3. ca. 160 Kiesgrube Pratzschwitz (W. Herschmann); **TDO** – 20.1. 191 auf Grünland Elbaue W Stehla (D. Selter); **V** – 23.3. ca. 125 Tsp Pöhl (E. Fröhlich). **Mai-Juli:** wenige Nachweise: 11.5. u. 12.5. 1,0 TG Guttau/BZ (K. Tauchert, R. Reitz) * 4.-16.5. 1,0 Döllnitzsee TG Wermsdorf/TDO (G. Marz) * 16.5. 1,0 TG Niedergurig (G. Engler) * 31.5. u. 9.6. 1,0 Oberer Kreuzteich Freiberg/FG (L. Richter, A. Günther) * 31.5. 1 Stausee Radeburg/MEI (G. Wittwer) * 15.7. 1,0 Neuteich Diehsa/GR (H. Winkler) * 30.7. 1 Teilbecken Reichendorf/GR (H. Winkler). **Aug.-Sept.:** 1-7 bis 11.9. aus den Kreisen: BZ 4, GR 5, LL 1, MEI 3, FG 4, TDO 6 u. Z 1 – erste Ansammlungen ab Mitte Sept.: 11.9. 43 u. 25.9. 268 Kiesgrube Kleinliebenau/TDO (R. Schwemler) * 15.9. 12 Berzdorfer See (B. Seifert) * 19.9. 27 Kiesgrube Liebersee/TDO (M. Walter) * 21.9. 30 Tauerwiesenteich Förstgen/GR (S. Koschkar). **Gebietsmax. Okt.-Dez.:** **BZ** – 34 Beob. auf 11 Gewässern, Max.: 19.11. 110 Kutlankteich TG Commerau bei Königswartha u. Truppen (K. Tauchert); **DD** – 28.11. >100 Elbe Niedergohlis (S. Schubert); **GR** – 40 Beob. auf 11 Gewässern, Max.: 5.11. 80 Tsp Quitzdorf (S. Koschkar, S. Klasan); **LL** – 45 Beob. auf 15 Gewässern, Maximum: 5.11. >74 Waldsee Lauer (S. Grüttner) * 22.12. 125 Auensee-Luppenkanal (S. Wolf); **MEI** – 40 Beob. auf 11 Gewässern, Max.: 9.11. 125 Elbe N Eisenbahnbrücke Niederwartha (G. Wittwer); **TDO** – 102 Beob. auf 19 Gewässern, Max.: 15.12. >120 Seelhausener See (R. Wendt); **V** – 38 Beob. auf 9 Gewässern, Max.: 13.11. 110 Tsp Pöhl/V (E. Fröhlich). **Elbe Okt.-Dez. ≥ 200 :** 12.11. 257 Strehla/MEI-Mühlberg/Elbe/EE (H. Lux) * 17.12. 239 Mockritz-Dommitzsch/TDO (D. Selter) * 18.12. 272 Belgern-Torgau/TDO (E. u. S. Leich).

Stockente *Anas platyrhynchos*

1. Halbjahr Gebietsmax. ≥ 2.000 : 9.1. u. 24.1. 6.000 Tsp Bautzen/BZ (D. Sperling) * 3.2. 2.000 TG Zschorna/MEI (F. Hantzsch) * 13.3. 2.800 Tsp Quitzdorf/GR (S. Koschkar). **Brutbiologie:** 12.5. 8 Bruten mit 3, 4, 5, 7, 9, 11, 12 u. 18 Eiern in Lachmöwenkolonie Limbacher Teiche/Z (D. Kronbach, J. Hering) * erste pull.: 14.3. 0,1 mit 2 pull. Hafen Pieschen/DD (F. Hantzsch) * hohe Anzahl pull.: 29.5. 0,1 mit 15 pull. Großhartmannsdorfer Großteich/FG (Y. Otto) * Weibchen mit pull. auf Gewässern in Nordsachsen: 6,4 pull./Weibchen n=29 (FG Oschatz) * auf Gewässer im ERZ Altkreis Stollberg: 3,5 pull./Weibchen n=15 (FG Stollberg). **Mischschofe:** 9.7. 0,1 Reiherente mit 3 eigenen pull. u. 3 pull. Stockente Haselbacher Teiche/AGB/LL (S. Ulbrich) * 2.8. 0,1 mit 1 pull. u. 3 pull. Reiherente Mühlteich Gränitz/FG (Y. Otto). **Brutplatz:** Wohnhaus Balkon, 2. Etage: 31.3. 3 Eier, 8.4. 11 Eier, 4.5. pull. geschlüpft, 0,1 mit 7 pull. auf naheliegenderm Teich Altleubnitz/DD (S. Schubert). **2. Halbjahr Gebietsmax. ≥ 2.000 :** 13.11. 2.695 u. 6.12. 2.500 Tsp Quitzdorf/GR (S. Koschkar) * 23.11. 2.000 (U. Weisser) u. 12.12. 2.750 (D. Selter) Großer Teich Torgau/TDO * 4.12. 2.500 Tsp Bautzen/BZ (D. Sperling) * 9.12. 2.500 Bennewitzer Teiche/TDO (D. Selter) * 20.12. 3.000 (M. Teumer) u. 28.12. 3.000 u. 30.12. 2.500 (G. Marz) Döllnitzsee TG Wermsdorf/TDO * 29.12. 2.400 TG Zschorna/MEI (T. Hutschenreiter).

Spießente *Anas acuta*

Jan.-Febr. ≥ 3 : 17.1. 3,0 (D. Sperling) u. 28.2. 1.1. 2,1 (D. Sperling, E. Flöter) Tsp Bautzen/BZ * 1,2 Döllnitzsee TG Wermsdorf/TDO (G. Marz) * TG Eschefeld/LL: 13.2. 4,3 (K. Schaarschmidt) * 28.1.-14.2. bis 6,5 Ind. (S. Wolf). **Heimzugmax. ≥ 10 :** 19.3. 9,8 Haselbacher Teiche/AGB/LL (S. Grüttner) * 22.3. 14,5 Deutschbaselitzer Großteich/BZ (W. Nachtigall) * 23.3. 12 TG Niedergurig/BZ (J. Ulbricht) * Tsp Quitzdorf/GR: 24.3. 6,4 (S. Koschkar), 26.3. 9,6 (B. Sander) u. 28.3. 6,4 (J. Kasper) * 31.3. 6,5 Neuwieser See/BZ (K. Tauchert, J. Ulbricht). **Max. Mai:** 22.5. 1,2 Unterer Göttwitzsee TG Wermsdorf/LL (G. Marz).

Juni-Aug.: 23.6. 0,1 Mühlteich TG Niedergurig/BZ (R. Reitz) * 30.7.-30.8. 1-2 TG Wermisdorf/TDO (G. Marz, Mi. Schulz), Maximum 27.8. 6 (G. Marz). **Gebietsmax. Sept.-Nov. >20:** 19.9. 73 (J. Ulbricht) u. 21.9. 40-44 (R. Reitz, S. Koschkar, J. Ulbricht) Tauerwiesenteich Förstgen/GR * 24.9. 26 TG Entenschenke/BZ (J. Ulbricht) * 2.10. 23 u. 13.10. 35 Großhartmannsdorfer Großteich/FG (Y. Otto, S. Herrmann) * * 29.9-10.10. 21-22 Tsp Schömbach/AGB/LL (E. Fuchs, S. Wolf) * Großer Teich Torgau/TDO: 22.10. 32 (S. Grüttner) u. 30.10. 43 (Mi. Schulz) * 27.10. 30 TG Moritzburg/MEI (J. Schimkat). **Dez. ≥3:** 4.12. 5 (S. Grüttner) u. 15.12. 2,1 (R. Wendt) Seelhausener See/TDO * 11.12. 2,1 Tsp Bautzen/BZ (E. Flöter) * 15.12. 5 Spb Borna/LL (S. Wolf) * 18.12. 2,1 Tsp Pirk/V (B. Möckel) * 28.12. 1,2 Unterer Göttwitzsee TG Wermisdorf/LL (G. Marz).

Krickente *Anas crecca*

Gebietsmax. Jan.-Febr. ≥50: 1.1. 52 FND Schilfteich Plauen/V (B. Möckel) * 1.1. 140, 10.2. 174 (S. Wolf) u. 12.2. 120 (S. Kämpfer) TG Escheffeld/LL * Tsp Pöhl/V: 2.1. 75 (E. Fröhlich), 7.1. 88 (F. Müller) u. 18.1. 68 (B. Möckel) * 9.1. 91 Tsp Schömbach/AGB/LL (S. Wolf) * Döllnitzsee TG Wermisdorf/TDO: 19.2. 87 (W. Köcher), 20.2. 43,29 u. 28.2. 43,31 (G. Marz) * 16.1. 66 Elbe Strehla/MEI-Mühlberg/EE (R. Pipiale). **Gebietsmax. März-April ≥100:** 6.3. 122 TG Escheffeld/LL (S. Wolf) * Tsp Schömbach/AGB/LL: 17.3. 115 (H. Ihle), 20.3. 173 (K. Schaarschmidt) u. 27.3. 100 (R. Schumann) * 28.3. 150 Alte Elbe Elsnig/TDO (R. Ulbricht) * 7.4. 113 Döllnitzsee TG Wermisdorf/TDO (W. Köcher). **Gebietsmax. Juni ≥5:** 6.6. 8 Lindenteich TG Daubitz/GR (H. Winkler) * 17.6. 15 Lilienteich TG Neudorf-Klösterlich/BZ (H. Schnabel) * 17.6. 5,4 Nicolausteich TG Niedergurig/BZ (R. Reitz) * 26.6. 12 Feldlache Gärnitz/LL (G. Fritsch) * 29.6. 100 Heuteich TG Zimpel/GR (J. Kasper). **Brutzeitnachweise:** 3-4 Paare ab Mai Königsbrücker Heide (G. Engler). Nur drei **Brutnachweise:** 29.6. 0,1 mit 8 pull. Hübnersee S Satzung/ERZ (R. Giller) * 16.7. 0,1 mit 3 pull. Weißes Lug Tschernske/GR (D. Weis) * 28.7. 0,1 mit 6 pull. Zadtitzbruch Pressel/

TDO (D. Selter). Erste **Ansammlungen ab Aug.:** Döllnitzsee TG Wermisdorf/TDO: 5.8. 52, 26.8. 60 u. 30.8. 150 (G. Marz, M. Walter, U. Weisser) * 29.8. 100 Großhartmannsdorfer Großteich/FG (U. Kolbe). **Gebietsmax. Sept.-Nov. ≥400:** 11.9. 500 (G. Engler), 21.9. 700 (S. Koschkar) u. 22.9. 500 (W. Nachtigall) Tauerwiesenteich Förstgen/GR * 29.9. 475 u. 28.10. 456 Tsp Schömbach/AGB/LL (S. Wolf) * Großer Teich Torgau/TDO: 2.10.-24.11. 400-1.500 (D. Selter, U. Weisser, Mi. Schulz), Max. am 26.10. 1.500 (U. Weisser) * 18.10. 424 (S. Wolf) u. 21.10. 550 (W. Köcher) TG Wermisdorf/TDO. Im **Dez.** deutlich weniger: 17.12. 113 Döllnitzsee TG Wermisdorf/TDO (G. Marz) * 23.12. 131 Kiesgrube Hagenwerder/GR (B. Sander) * 31.12. 86 Störnthaler See/LL (P. Hofmann).

Kolbenente *Netta rufina*

Jan.-Febr.: ≥10: Seelhausener See/TDO: 21.1. 10,5 (K. Hallmann), 26.1. 28,11 (R. Wendt), 27.1. 16,8 (S. Wolf), 31.1. 10,3 (S. Grüttner), 14.2. 26, 19.2. u.28.2. je 16 (Mi. Schulz) u. 29.2. 20 (A. Dittmann) * Werbeliner See/TDO: 19.2. >25 (M. Storz), 27.2. ca. 15 (G. Oehmichen) u. 28.2. 8,3 (Mi. Schulz). **März-Mai ≥10:** 2.4. 80 (Mi. Schulz) u. 21.5. 51,13 (M. Kulick) Werbeliner See/TDO, Beob. mit weniger als 10: BZ 15, C 1, DD 1, FG 1, GR 7, L 4, LL 31, LL/ABG 2, PIR 3, TDO 21, V 1 u. Z 1. Kein **Brutnachweis.** **Juni-Aug.:** Beob. pro Gewässer in den Kreisen: **BZ** – 9 auf 4 Gewässern, Max.: 1.8. 6,3 TG Commerau bei Königswartha u. Truppen (J. Ulbricht); **GR** – 20.7. 0,1 TG Quolsdorf (H. Winkler); **L** – 10.7. 9 Cospudener See (S. Grüttner); **LL** – ca. 20 auf 5 Gewässern, Max.: 17.7. 10 Rhb Stöhna (Mi. Schulz); **TDO** – 24 auf 3 Gewässern, dabei der mit Abstand größte Bestand auf dem Werbeliner See/TDO: 16.7. 1.230, 31.7. 1.610, 5.8. 1.600, 6.8. 1.700, 13.8. 1.800 die größte Ansammlung 2016 in Sachsen, 20.8. 1.200 u. 26.8. 600 (Mi. Schulz). **Gebietsmax. Sept.-Dez. ≥10:** 2.9. 250 Werbeliner See/TDO (Mi. Schulz) * 1.10. 20 Cospudener See/L (S. Grüttner) * 26.10. 13 Großer Teich Torgau/TDO (D. Selter, U. Weisser) * 29.10. 75 Seelhausener See/TDO (S. Grüttner) * 3.11.

Tab. 8: Brutnachweise der Tafelente *Aythya ferina* in Sachsen 2016 (unvollständige Erfassung).

Kreis	C	GR	LL	LL/ABG	FG	TDO	V	Z
Schof	1	3	2	1	1	4	3	5

60 Schladitzer See/TDO (K. Müller) * 27.11. 12 Werbeliner See/TDO (M. Volpert) * außerdem ab Okt. 64 Beob. mit 1-6 in: **BZ** – 4 auf 2 Gewässern; **GR** – 22 auf 2 Gewässern; **L** – 7 auf 2 Gewässern; **LL** – 10 auf 3 Gewässern; **MEI** – 1; **PIR** – 5 auf 2 Gewässer; **TDO** – 11 auf 5 Gewässern.

Tafelente *Aythya ferina*

Gebietsmax. Jan.-Febr. ≥300: Berzdorfer See/GR: 7.1.-15.2. 336-647 bei 6 Beob. (M. Ritz, H. Winkler), Max. 17.1. 647 (M. Ritz) * 10.1. 369 Spb Niederwartha/DD (J. Reif) * Werbeliner See/TDO: 11.1.-14.2. 300-750 (A. Krüger, Mi. Schulz, S. Ulbrich, M. Volpert u. a.), Max. 14.2. 750 (A. Krüger) * 26.1. 530 Seelhausener See/TDO (R. Wendt) * 25.1. 434 Spb Borna/LL (S. Wolf) * 3.2. 442 Rhb Stöhna (S. Wolf). **Gebietsmax. März-April ≥100:** 13.3. 207 Tsp Quitzdorf/GR (S. Koschkar) * 13.3. ca. 500 Werbeliner See/TDO (Mi. Schulz) * 24.3. 207 (H. Winkler) u. 26.3. 172 (H. Leschzinski) TG Niedergurig/BZ. Mai Max.: 14.5. 254 TG Niederspree/GR (B. Voigtländer). **Brutnachweise** siehe Tab. 8. Es wurden nur 20 Jungvögel führende Weibchen gemeldet, wesentlich weniger als in den vergangenen Jahren. Brutbiologie: erste pull. 23.5. 0,1 mit 11 pull. TG Petershain/GR (M. Pech) * letzte kleine pull. 5.8. 0,1 mit 4 ca. 3 Tage alten pull. Kleiner Filzteich Hirschfeld/Z (J. Kupfer). **Gebietsmax. Juni-Aug. ≥200:** 17.7. 210,21 Horstsee TG Wermsdorf/TDO (G. Marz) * Rhb Stöhna/LL: 31.7. 300 (Mi. Schulz), 7.8. 426 (S. Grüttner) u. 19.8. 460 (F. Rößger) * 13.8. u. 20.8. ca. 500 Werbeliner See/TDO (Mi. Schulz). **Gebietsmax. Sept.-Dez. ≥500:** **DD** – 26.12. 540 Spb Niederwartha (J. Loose); **GR** – 8.9. 900 TG Niederspree (B. Voigtländer) * 19.9. 500 TG Ullersdorf (F. Menzel) * Berzdorfer See: 14.10.-30.12. 581-1.074 bei 6 Beob. (M. Ritz, B. Seifert, H. Winkler), Max.: 3.11. 1.074 (M. Ritz) * **LL** – 19.11. 660 (F. Rost), 13.12. 753 (J. Hagemann), 18.12. 750 (S.

Ulbrich, M. Volpert) u. 23.12. 845 (S. Wolf) Spb Borna; **TDO** – Großer Teich Torgau: 22.-26.10. 500-850 (D. Selter, S. Grüttner u. a.), Max. 22.10. 850 (S. Grüttner) * 27.10. 1.000 Werbeliner See (Mi. Schulz) * 28.11. 900 u. 15.12. 750 Seelhausener See (R. Wendt) * 3.12. ca. 800 Schladitzer See (Mi. Schulz).

Moorente *Aythya nyroca*

Alle Beob. 1. Halbjahr: BZ – TG Neudorf-Klösterlich: 8.4.-22.6. 1,1. bei 6 Beob. (H. Schnabel) * 11.5. 1,1 (K. Tauchert) u. 16.6. 1,0 (M. Zischewski) TG Gutttau * 10.6. 1,0 Ratzener Teiche Lohsa (J. Kasper) * 21. u. 23.6. 1,0 TG Königswartha/BZ (K. Tauchert, J. Ulbricht); **L** – Zoo Leipzig: 10.1.-8.5. 1,1 Ind. bei 9 Beob. (G. Ehlers) * 19.1. u. 24.1. 1,0 Weiße Elster Leipzig (N. Mehner, J. Große) * 13.1. 1,0 Auensee Leipzig (K. Müller) * 6.5. 1 Kleiner Silbersee Löbnig (J. Große); **LL** – Kohlbergteich Brandis: 20.4.-25.5. 1 (S. Ulbrich, M. Volpert, T. Kühne u. a.) * 3.5. 1,1 Benndorfer Teiche (S. Wolf) * 12.5. 1,0 Rhb Stöhna (Mi. Schulz) * 15.5.-29.5. 1,0 TG Eschefeld (S. Wolf, S. Grüttner, P. Arnold u. a.); **LL/ABG** – 10.5. 1,0 Haselbacher Teiche (A. u. D. Stremke); **TDO** – 26.4. 1,1 Neumühlteich Schildau (H. Lehmann) * 2.5. 0,1 Kuhteich Torgau (D. Selter, H. Lehmann) * 27.5. u. 28.5. 1,0 Döllnitzsee TG Wermsdorf (G. Marz). **2. Halbjahr: BZ** – 27.7. 2 u. 26.8. 1 Altteich TG Caminau (H. Schnabel) * 28.8. 1,0 TG Litschen-Kolbitz (H. Schnabel) * 16.9. 1,0 TG Entenschenke (W. Nachtigall) * 23.9. 3 u. 9.-25.10. 0,1 Ind. TG Holscha (R. Schöpcke) * 25.9. 1,0 Deutschbaselitz (W. Nachtigall) * größte Ansammlungen für Sachsen im TG Königswartha: 19.9.-6.11. max. 27 (J. Ulbricht), 3.10. 10,9 (W. Nachtigall), 4.10. 15 (K. Donath), 8.10. 26 (L. Reißland), 13.10. 7,0 u. 19 wbf. Ind. (K. Tauchert), 14.10. 25-30 (D. Keller, S. Siegel) u. letztmalig am 31.10. 3,0 u. 1 wbf. (K. Tauchert, C. Loose); **FG** – 7.-27.8. 1,0 Großhartmannsdorfer

Großteich (P. u. H. Kiekhöfel, Y. Otto, J. Schulenburg) * 12.9. 1 auf Kleingewässer Reichenbach bei Kriebstein (G. Marz); **GR** – TG Ullersdorf: 8.9. 2 (H. Winkler), 17.9. 2,0 (S. Koschkar) u. 23.9. 1,0 (B. Seifert) * 16.10. 1,0 (B. Sander) u. 20.11. 1 Berzdorfer See (B. Seifert, C. Düker); **L** – 9.10. 1,1 Zoo Leipzig (G. Ehlers) * 16.10. 2 Auensee Leipzig (D. Tolkmitt) * 17.12. 1,1 Möckerscher Winkel Burgaue (J. Große); **LL** – 4.-21.8. 1,0 TG Eschefeld (S. Wolf, S. Grüttner, P. Arnold) * 11. u. 17.8. 1,0 NSG Rohrbacher Teiche (S. Wolf) * 4.9. 1,0 Cospudener See (G. Ehlers) * 9.11. u. 23.12. 1,0 Spb Borna (S. Wolf); **TDO** – Horstsee TG Wermsdorf: 17.7.-5.8. 1-2 Ind. bei 11 Beob., 5.8.-27.9. 1-3 bei >11 Beob. (G. Marz, Mi. Schulz, S. Ulbrich, M. Volpert, S. Wolf, M. Walter u. a.) * 16.10. u. 30.10. 4 Kiesgrube Liebersee (M. u. R. Burmeister).

Reiherente *Aythya fuligula*

Gebietsmax. Jan.-Febr. ≥ 250 : 5.1. ca. 600 u. 19.2. 400 Werbeliner See/TDO (Mi. Schulz) * 7.1. 252 Berzdorfer See/GR (M. Ritz) * Spb Borna/LL: 8.1. 344 (J. Hagemann), 25.1. 467 (S. Wolf), 29.1. 457 (U. u. H. Ihle) u. 7.2. 300 (J. Hagemann) * 16.1. 280 Elbe Strehla/MEI-Mühlberg/EE (R. Pipiale) * 17.1. 302 Schladitzer See/TDO (A. Krüger) * Seelhausener See/TDO: 21.1. 650 (K. Hallmann), 26.1. 1.050 (R. Wendt) u. 31.1. 750 (S. Grüttner). **Gebietsmax. März-April ≥ 200 :** BZ – 13.3. 246 Tsp Bautzen (D. Sperling); **GR** – 13.3. 279 Tsp Quitzdorf (S. Koschkar); **LL** – 14.4. 202 u. 17.4. 379 Göttwitzsee TG Wermsdorf (G. Marz); **TDO** – 17.3. 300 Großer Teich Torgau (H. Lehmann) * 19.3. 400 (Mi. Schulz) u. 24.3. 215 (S. Grüttner) Seelhausener See * 17.3. 464 Werbeliner See (A. Krüger) * Döllnitzsee TG Wermsdorf: 28.3.-14.4. 200-328 (G. Marz, M. Steinert) * Horstsee TG Wermsdorf: 17.-27.4. 221-474 bei 5 Beob. Max. 17.4. (G. Marz) * TG Wermsdorf gesamt: 17.4. 634 (R. Grundmann). **Größte Mai-Ansammlungen:** 1.5. 193 u. 4.5. 146 Horstsee TG Wermsdorf (G. Marz) * 8.5. 110 Kleiner Filzteich Hirschfeld/Z (J. Kupfer) * 9.5. 150 Großhartmannsdorfer Großteich/FG (P. u. H. Kiekhöfel). **Gelegefund:** 26.6. Nest mit 7 Eiern

Beuthenteich Thierfeld/Z (A. Dittmann) * 7.7. 4 Gelege mit 7, 11, 14 u. 15 Eier Neuteich Diehsa/GR (S. Koschkar). **Brutnachweise** aus allen Kreisen außer Leipzig u. Dresden. Größte Anzahl Jungvögel führende Weibchen in den Kreisen LL, FG, V u. Z * Limbacher Teiche/Z: 6.8. 81 pull. auf 2 Gewässer (J. Hering, D. Kronbach). **Brutbiologie:** erste pull.: 17.6. 0,1 mit 3 pull. Lugau/ERZ (R. Hechtel) * spätes juv.: 19.10. ein noch nicht flügger juv. unter 6 Ind., Dittmannsdorfer Teich Pfaffroda/ERZ (G. Fritsch). **Mischschof:** 9.7. 0,1 Reiherente mit 3 eigenen pull. u. 3 pull. Stockente Haselbacher Teiche/AGB/LL (S. Ulbrich). **Gebietsmax. Juni-Aug. ≥ 200 :** 31.7. 1.120, 13.8. >1.500 20.8. >1.500 u. 26.8. ca. 1.000 Werbeliner See/TDO (Mi. Schulz) * 30.7. u. 7.8. 200 Großhartmannsdorfer Großteich/FG (Y. Otto) * 4.8. 291 Tsp Leutenhain/FG (I. Matz) * 7.8. 245 Rhb Stöhna/LL (S. Grüttner) * 11.8. 220 Göttwitzsee TG Wermsdorf/LL (Mi. Schulz). **Gebietsmax. Sept.-Nov. ≥ 300 :** GR – 8.9. 600 TG Niederspree (B. Voigtländer) * 16.10. 380 (B. Sander) u. 13.11. 306 (M. Ritz) Berzdorfer See; **ABG/LL** – 16.10. 405 Haselbacher See (G. Smyk); **TDO** – 11.9. 1.400, 24.9. 1.500, 29.9. 500 u. 3.12. 300 Werbeliner See (Mi. Schulz) * 26.10. 500 Großer Teich Torgau (U. Weisser) * 29.10. 550 u. 28.11. 450 Seelhausener See (S. Grüttner, R. Wendt) * 27.11. 301 Schladitzer See (M. Volpert). **Gebietsmax. Dez. ≥ 400 :** 4.12. 500, 15.12. 640 Seelhausener See/TDO (S. Ulbrich, M. Volpert, R. Wendt) * 18.12. 400 Spb Borna/LL (S. Ulbrich, M. Volpert) * 19.12. 438 Berzdorfer See/GR (M. Ritz).

Bergente *Aythya marila*

1. Halbjahr: BZ – Tsp Bautzen: 1.1.-13.3. 1-5 bei 11 Beob. (D. Sperling, R. Reitz, J. Ulbricht u. a.), Max. 14.1. 5 (R. Reitz) * 5.1. 1 Knappensee (J. Ulbricht) * 9.1. 2 wbf. TG Commerau bei Königswartha u. Truppen (K. Tauchert) * 21.1. 3 Dreiweiber See (J. Ulbricht); **DD** – 14.2. 2 Spb Niederwartha (P. Hummitzsch) * **GR** – 6.1. 1 Bärwalder See (J. Ulbricht) * 9.1.-18.3. 1 bei 5 Beob. Berzdorfer See (H. Winkler, M. Ritz, Z. Zuche); **LL** – Spb Borna: 8.1.-2.2. 1-4 bei 8 Beob. (J. Hagemann, J. Halbauer u. a.) Max. 8.1.

4 wbf. (J. Hagemann, S. Wolf); **Z** – 5.-14.1. 1,0 ab 15.-21.1. 2,0 bei 16 Beob. Tsp Koberbach (J. Halbauer, E. Tyll u. a.). **Letztbeob. Heimzug:** 18.3. 0,1 Berzdorfer See/GR (H. Winkler). **Erstbeob. Wegzug:** 8.10. 1 Großer Teich Torgau/TDO (M. Franke). **2. Halbjahr** \geq 5: **29.10.** 11 Seelhausener See/TDO (S. Grüttner) * 6.12. 19 u. 19.12. 26 Tsp Quitzdorf/GR (S. Koschkar) * 17.12. 8 (S. Ulbrich, M. Volpert, G. Oehmichen) u. 23.12. 7 (S. Grüttner) Cospudener See/L * 4.-18.12. 7-9 Spb Borna/LL (S. Wolf, S. Ulbrich, M. Volpert) * 18.12. 13 Werbeliner See/TDO (A. Krüger) * 27.11. 10 u. 19.12. 11,10 Bärwalder See/GR (J. Ulbricht) weitere 46 Beob. mit 1-4 Ind.: BZ, DD, GR, L, LL, MEI, PIR, TDO u. V.

Hybrid Reiher- x Bergente *Aythya fuligula* x *A. marila*

16.1. 1 (J.-P. Pätzold) u. 20.11. 1 (F. Hantzsch) Kiesgrube Pratzschwitz/PIR * 10.4. 1 TG Moritzburg/MEI (F. Hantzsch).

Eiderente *Somateria mollissima*

Zwei Beob.: 24.-25.3. 0,1 Seelhausener See/TDO (S. Grüttner, Mi. Schulz) * 22.4. 1,1 Bärwalder See/GR (J. Ulbricht).

Samtente *Melanitta fusca*

Alle Beob. **1. Halbjahr:** BZ – 17.4. 1 Tsp Bautzen (D. Sperling); **GR** – Berzdorfer See: 7.1.-8.4. 1-4 Ind. bei 13 Beob. (B. Seifert, M. Ritz, H. Winkler u. a.), Max.: 25.3. u. 26.3. 4 (M. Ritz, C. Dücker) * 9.1. 4 Bärwalder See (J. Kasper) * 17.1. 3 Olbersdorfer See (R. Petrasch); **L** – 23.1. 1 Cospudener See (S. Grüttner); **LL** – 5.1. 3 Spb Borna (S. Wolf) * 16.1.-13.2. 1 wbf. Spb Witznitz (J. Hagemann); **LL/ABG** – Haselbacher See: 9.1.-4.3. 3-7 Ind. bei 16 Beob. (S. Wolf, S. Ulbrich, G. Smyk, J. Halbauer u. a.), Max.: 10.1., 6.2. u. 21.2. je 7 (S. Grüttner, S. Wolf); **MEI** – 16.1. 1 Elbe Strehla/MEI-Mühlberg/EE (R. Pipiale); **PIR** – Kiesgrube Pratzschwitz: 10.-19.1. 0,1 bei 6 Beob. (W. Herschmann, J.-P. Pätzold u. a.); **TDO** – Seelhausener See: 26.1.-23.4. 1-6 bei >10 Beob. (Mi. Schulz, R. Wendt, A. u. D. Stremke u. a.), Max.: 23.4. 6 (S. Grüttner), dies gleichzeitig **Letztbeob. Heim-**

zug. Erstbeob. Wegzug: 16.10. 1,0 TG Holscha/BZ (R. Schöpcke). **2. Halbjahr:** BZ – 19.-26.10. 1 dj. Großer Holschaer Teich (J. Ulbricht, R. Schöpcke) * Tsp Bautzen: 25.11.-17.12. 1-7 Ind. bei 8 Beob. Max.: 25.-27.11. 7 (D. Sperling, J. Ulbricht, E. Flöter, R. Reitz) * 27.11. 3 u. 28. 11. 5 Dreiweiber See (J. Ulbricht); **GR** – Berzdorfer See: 29.10.-31.12. 1-11 bei 8 Beob. (B. Seifert, M. Ritz, Jan Noack u. a.), Max.: 30.12. 11 (M. Ritz) * Tsp Quitzdorf: 5.11.-29.12. 1-7 bei 7 Beob. (S. Koschkar, H. Winkler u. a.), Max.: 13.11. 7 (S. Koschkar) * Bärwalder See: 21.11.-18.12. 4-10 bei 5 Beob. (S. Koschkar, K. Tauchert, P. Eichler, J. Ulbricht), Max.: 25.11. 10 (J. Ulbricht) * 3.12. (W. Linke) u. 18.12. 2 (V. Rödiger) Olbersdorfer See; **L** – 15.12. 6 (S. Wolf) u. 17.12. 1 (S. Ulbrich, M. Volpert) Cospudener See; **LL** – 9.12. 1 Albertshainer See (S. Ulbrich) * 16.-30.12. 5 bei 5 Beob. Spb Witznitz (S. Wolf, J. Hagemann, S. Ulbrich) * 25.11.-30.12. 1-8 bei 7 Beob. Spb Borna (S. Wolf, S. Ulbrich, M. Volpert); **MEI** – TG Zschorna: 18.11.-30.12. 2-4 bei 14 Beob. (M. Walter, J. Schimkat, G. Wittwer u. a.) * 26.11. 2 Neuteich Kalkreuth (M. Weber) * 20.12. 4 TG Moritzburg (F. Tröger); **PIR** – Kiesgrube Pratzschwitz: 27.11.-27.12. 2-8 bei 24 Beob. (W. Herschmann, S. Winkler, D. Wirsig u. a.), Max.: 3.-23.12. mehrere Beob. mit 8 Ind. (W. Herschmann); **TDO** – 30.10. 2 Großer Teich Torgau (D. Selter, S. Ulbrich, M. Volpert, U. Weisser u. a.) * 13.11. 0,1 Stau Calbitz (G. Schöne, R. Burmeister) * 19.11. 3 (Mi. Schulz) u. 17.12. 5 (A. Hamann, A. Wolter) Schladitzer See * 19.11.-17.12. 3-8 bei 5 Beob. Werbeliner See/TDO (Mi. Schulz, M. Volpert, A. Hamann, A. Wolter) * 18.12. 1 Vereinigte Mulde zw. Bad Düben-Pristäblich (R. Papenfuß) * Seelhausener See: 19.11.-26.12. 1-6 bei 7 Beob. (S. Grüttner, M. Volpert u. a.), Max.: 19.11. u. 15.12. je 6 (Mi. Schulz, R. Wendt).

Trauerente *Melanitta nigra*

Alle Beob. **1. Halbjahr:** 21.3. 1,0 Hüttenteiche Olbernhau-Grünthal/ERZ (G. Fritsch) * 18.4. u. 21.4. 1,0 Berzdorfer See/GR (M. Ritz, H. Winkler, B. Seifert) * 11.5. 0,1 Großhartmannsdorfer



Abb. 8: Schellente *Bucephala clangula*, TG Gutttau/BZ, 13.4.2016. – Foto: Tobias Zimmermann.

Großteich/FG (P. u. H. Kiekhöfel). **2. Halbjahr:** Bärwalder See/GR: 31.10. 15 wbf. größte Ansammlung 2016 u. 2.11. 5 (J. Ulbricht), 8.11. 4 (S. Koschkar), 25.11. 3 u. 15.12. 7 (J. Ulbricht) * Berzdorfer See/GR: 3.11. 3 (M. Ritz), 6.11. 6 (H. Winkler, B. Seifert), 19. u. 30.12. je 4 (M. Ritz) * 8.10. 4 Tsp Schömbach/ABG/LL (S. Kämpfer) * 30.10. 5 Haselbacher See//ABG/LL (R. Steinbach) * 9.11. 1 Zwenkauer See/LL (K. Müller) * 13.11. 2 Tsp Quitzdorf/GR (S. Koschkar) * 27.11. 0,3 Hinterteich Schwepnitz (G. Engler) * 7.12. 2 wbf. Tsp Bautzen/BZ (D. Sperling) * 29.12. 2 Haselbacher Teiche/ABG/LL (P. Arnold) * 30.12. 0,2 Spb Borna/LL (J. Hagemann).

Eisente *Clangula hyemalis*

Alle Beob. **1. Halbjahr:** 16.1. 1 Elbe Strehla/MEI-Mühlberg/EE (R. Pipiale) * 26.1.-12.3. 0,1 (R. Wendt, Mi. Schulz, A. Dittmann) Seelhausener See/TDO. **2. Halbjahr:** 20.11.-16.12. 0,1 bei 4 Beob. Berzdorfer See/GR (B. Seifert, H. Winkler) * 28.11.-15.12. 1 Seelhausener See/TDO (R. Wendt, S. Grüttner) * 4.12. 0,1 Vereinigte Mulde Cranitz/LL (R. Ulbricht) * 30.12. u. 31.12. 1,0 Tsp Bautzen/BZ (D. Sperling, R. Reitz, F. u. T. Karwinkel).

Schellente *Bucephala clangula*

Gebietsmax. 1. Halbjahr ≥ 140 : Tsp Bautzen/BZ: 3.1.-27.2. durchgehend 250-420 (R. Reitz, D. Sperling, J. Ulbricht), Max.: 19.1. 420 (R. Reitz), letzte große Ansammlung 13.3. 180 (D. Sperling) * 2.1. 160 (J. Mader, C. Kleinert), 14.2. 231 (S. Koschkar) Tsp Quitzdorf/GR, Max.: 13.3. 324 (S. Koschkar) * 9.1. 105,155 Spb Niederwartha/DD (H. Trapp) * 17.1. 156 Elbe Serkowitz-Kötitz/MEI (L. Sebastian) * 17.1. 146 Vereinigte Mulde Sonnenmühle-Wehr Wurzen/LL (S. Bauch) * 17.1. 230 Belgern-Torgau/TDO (E. Leich) * 24.1. 146 Seelhausener See/TDO (R. Wendt). **Brutnachweise:** siehe Tab. 9. **Brutbiologie:** Nestfunde mit Gelege 16.5. Ortslage Biehai/GR in Nistkasten 1mal 19 Eier u. 1mal 15 frisch geschlüpfte pull. (S. Koschkar) * erste pull.: 7.5. 0,1 mit 8 pull. ca. 1 Woche alt, Feldlache Rötha/LL (S. Grüttner, S. Ulbrich, M. Volpert). **Gebietsmax. Sept.-Dez. ≥ 100 :** Tsp Quitzdorf/GR: 13.11.-31.12. durchgehend 100-569 bei 10 Beob. (S. Koschkar, H. Winkler, M. Ritz u. a.), Max.: 19.12. 569 (S. Koschkar) * 15.12. 115 Seelhausener See (R. Wendt) * 17.12. 100 Elbe Strehla/MEI-Mühlberg/EE (D. Schneider) weitere Gebiete mit ≥ 40 : **BZ** – TG Entenschenke * Tsp Bautzen * Deutschba-

Tab. 9: Brutnachweise der Schellente *Bucephala clangula* in Sachsen 2016 (unvollständige Erfassung).

Landkreis	Erste pull.	Anzahl der Gewässer	Weibchen mit pull.	Beobachter/Quelle
BZ	28.5.	18	mind. 28	R. M. Schreyer, S. u. S. Hetger, W. Nachtigall, G. Wittwer, H. Schnabel, G. Engler, H. Winkler, B. Beyer, R. Reitz, R. Sperl, E. Flöter, K. Donath
GR	16.5.	20	21	Ornith. Jahresbericht FG Niesky 2016, A. Wünsche, S. Koschkar, M. Pech, W. Spank, F. Menzel, E. Flöter, H. Winkler
L	16.6.	1	2	D. Tolkmitt
LL	7.5.	3	3	S. Ulbrich, M. Volpert, A. Scheller, K. Müller
MEI	21.5.	3	3	J.-U. Schmidt, M. Weber, G. Wittwer
TDO	15.5.	2	2	D. Selter

selitz; **GR** – Berzdorfer See; **LL** – Spb Borna * Rhb Stöhna; **MEI** – Elbe Serkowitz-Kötitz * TG Moritzburg; **PIR** – Kiesgrube Pratzschwitz; **TDO** – Schladitzer See * Werbeliner See * Vereinigte Mulde zw. Bad Düben u. Roitzschjora.

Zwergsäger *Mergellus albellus*

Gebietsmax. 1. Halbjahr ≥ 20 : 9.-10.1. 14,16 Stausee Radeburg/MEI (D. Wedemann, W. Nachtigall) * 15.1. 13,10 Werbeliner See/TDO (R. Requardt) * 26.1. 32,52 Seelhausener See/TDO (R. Wendt) * 31.1. 20 TG Zschorna/MEI (B. Beyer) * weitere Meldungen von wenigen Ind. verteilen sich auf: BZ, DD, FG, GR, L, LL, MEI, PIR, TDO, Z. **Letztbeob. Heimzug:** 18.4. 1,1 Grabschützer See/TDO (T. Borkert). **Erstbeob. Wegzug:** 31.10. 0,1 TG Commerau bei Königswartha/BZ (K. Tauchert). **Gebietsmax. 2. Halbjahr** ≥ 20 : 28.11. 11,30 Seelhausener See/TDO (R. Wendt) * 29.12. 15,17 TG Zschorna/MEI (T. Hutschenreiter) weitere Meldungen von wenigen Ind. verteilen sich auf: BZ, DD, GR, L, LL, MEI, TDO.

Gänsesäger *Mergus merganser*

1. Halbjahr > 200 : 4.1. mind. 240 Tsp Quitzdorf/GR (S. Koschkar) * 10.1. max. 360 Tsp Bautzen/BZ (G. Engler). Ca. 16 Meldungen zu **Bruten:**

DD – 24.4. 0,1 mit 9 pull. Carolasee Großer Garten Dresden (A. Fiedler) * 5.5. 9 kleine pull. Elbe Höhe Schloss Pillnitz (R. Hagen) * 9.5. 0,1 mit 9 kleinen pull. Schlossparkteich Pillnitz (W. Gleinich) * 10.5. 0,2 Schlosspark Pillnitz fliegen je 1 Baumhöhle an u. verweilen längere Zeit darin, was als Bebrütung eines Geleges gedeutet werden kann. Ein Weibchen inspiziert mehrfach eine Baumhöhle, in der zuvor ein Weibchen zum vermutlichen Brüten eingeschlüpft war (W. Herschmann, A. H. Jandes) * 16.5. Elbe oberhalb Pillnitzer Elbinsel 0,1 mit 3 kleinen pull. (U. Fischer) * 22.5. 0,1 mit 14 kleinen pull. Elbe unterhalb Fähre Heidenau (P. Kneis) * 22.5. 0,1 mit 8 kleinen pull. Elbe kurz oberhalb Autobahnbrücke A4 (P. Kneis) * 26.5. 0,1 mit 8 kleinen pull. Löbtau (J. Wollmerstädt) * 4.6. 0,1 mit 8 pull. Plaunscher Grund (T. Staudt); **GR** – 14.5. 0,1 mit 4 sehr kleinen pull. Neißer Alt-Weinhübel (M. Ritz); **MEI** – erfolgreiche Nistkastenbrut in Kirche, Zehren (HARTUNG 2018) * 10.5. 0,1 mit 6 pull. Triebisch SW Meißen (L. Queisser in KATZER 2020); **PIR** – 16.5. 0,1 mit 5 pull. (A. Fiedler) u. 17.5. 0,1 mit 9 pull. (W. Herschmann) Müglitzmündung Heidenau * 23.5. 0,1 mit 12 pull. in ca. 1,5 h 200 m elbaufwärts geschwommen Elbhafen Copitz (W. Herschmann) * 23.5. 0,1 mit 6 pull. Wesenitzmündung (S. Winkler) * 27.5. 0,1 mit 13 pull.

Müglitzmündung Heidenau (W. Herschmann) * 5.6. 0,1 mit 1 pull. auf Wesenitz, Pratzschwitz (W. Herschmann). **Brutzeitbeob. Mai-Juni: DD** – 15.6. 0,1 Elbe, flog ruf. über Elbradweg auf einem Baumstumpf, Spohrstr. Neugruna (B. Zimmermann); **FG** – 15.5. 1,1 Zwickauer Mulde Altschillen (H. Tippmann) * 15.6. 0,1 Zschopau Niederwiesa (E. Fuchs); **GR** – 28.5. 0,1 Mandau Hainewalde (G. Goldberg) * **MEI** – 2.6. 1,0 Schotterbank Elbe Meißen (KATZER 2020); **V** – 16.5. 1,0 Vorsperre Tsp. Pirk Elstereinlauf (F. u. Jens Müller). **Ende Juni-Juli ≥50:** Berzdorfer See/GR: 21.7. 51 (H. Winkler), 26.7. 62 (M. Ritz) u. 31.7. 64 (H. Winkler). **Wegzugmax. ≥150:** 8.11. 208 Zeisigteich/TDO (W. Köcher) * 14.11. 274 TG Zschorna/MEI (J. Tomasini) * 6.12. 274 Tsp. Quitzdorf/GR (S. Koschkar) * 17.12. 156 Stausee Rötha/LL (P. Hofmann).

Mittelsäger *Mergus serrator*

Jan.-Beob.: 1.1. 1 TG Zschorna/MEI (S. Flechtner) * 1.-17.1. max. 1,3 Tsp Bautzen/BZ (R. Reitz, J. Ulbricht, S. Flechtner, D. Sperling, G. Engler, E. Flöter) * 2.-16.1. 0,1 Kiesgrube Pratzschwitz/PIR (W. Herschmann, J. Pätzold) * 4.1. 1,0 Tsp Quitzdorf/GR (S. Koschkar, J. Mader, C. Kleiner) * 6.-21.1. 1,0 Bärwalder See/GR (J. Ulbricht, J. Kasper, M. Zischewski) * 11.1. 0,1 (S. Wolf) u. 16.1. 1,0 Haselbacher See/ABG/LL (J. Halbauer) * 21.1. 0,1 Spb Borna/LL (S. Wolf) * 24.1. 0,1 Seelhausener See/TDO (Mi. Schulz). **Heimzug ≥3:** 17.4. 4,0 Werbeliner See/TDO (A. Krüger, Mi. Schulz) * 18.4. 4,1 Berzdorfer See/GR (M. Ritz) * 21.4. 0,5 Bärwalder See/GR (J. Ulbricht). **Letztbeob. Heimzug:** 1.5. 3,0 Markkleeberger See/LL (S. Grüttner). **Erstbeob. Wegzug:** 5.11. 1 TG Zschorna/MEI (F. Hantzsche). **Wegzug ≥3:** 8.11. 3 wbf. Tsp Bautzen/BZ (D. Sperling) * 12.-13.11 7 Spb Borna/LL (S. Wolf) * 20.11. 3 wbf. Tsp Pöhl/V (F. u. Jens Müller). **Dez.-Beob. ≥3:** 15.12. 2,1 Tsp Bautzen/BZ (D. Sperling) * 15.12. 1,2 Bärwalder See/GR (J. Ulbricht).

Nachtschwalbe *Caprimulgus europaeus*

Erstbeob.: 27.4. 1 Heidefläche O Spb Lohsa II/BZ (M. Zischewski) * 30.4. 1 sM TÜP Oberlausitz/

GR (S. Koschkar) * 5.5. 1 ehemaliger TÜP Dauban/GR (U. Burkhardt). **Brutbestand:** 3 Rev./22 km² bei unvollständiger Erfassung, Waldgebiet Dauban-Halbendorf/Spree-Zimpel-Tauer/BZ/GR (D. Sperling). **Brutzeitnachweise (Auswahl):** 6.6. u. 23.6. 4 sM Heidefläche O Spb Lohsa II/BZ (M. Zischewski) * 23.6. 4 sM Waldgebiet NO Lippen/GR (M. Zischewski). **Konzentration Brutzeit:** 23.7. 33 sM an 10 unterschiedlichen Standorten TÜP Oberlausitz/GR (S. Koschkar). **Brutzeitnachweise abseits des besiedelten Bereichs:** 2.7. 3 sM Oberheide Belgern/TDO (O. Schmidt). **Letztbeob.:** 8.-9.9. 1 an Landstraße Steins/V (W. Limmer) * 14.9. 1 auf Weg Faunwiese N Daubitz/GR (M. Striese) * 16.9. 1 auf Radweg Wald zwischen Groß-Krauscha u. Emmerichswalde/GR (S. Koschkar) * 19.9. 1 bei den Schlangenhäusern O Walldorf/GR (S. Koschkar).

Mauersegler *Apus apus*

Erstbeob.: 12.4. 4 FND Vogelschutzbecken Tsp Pirk/V (M. Künzel) * 15.4. 1 Neustadt-Neuschönefeld/L (J. Große) * 15.4. 1 Langer Rodaer See/LL (W. Köcher) * 15.4. 8 Rhb Stöhna/LL (Mi. Schulz) * zahlreiche Beob. ab 16.4. **Gebietsmax. April ≥100:** 22. 4. 200 Elbwiesen Blasewitz/DD (F. Bittrich) * 29.4. 100 Kiesgrube Pratzschwitz/PIR (A. Erdbeer). **Gebietsmax. Mai ≥400:** 1.5. >500 Tsp Quitzdorf/GR (S. Koschkar, S. Klaskan) * 7.5. 400 Feldlache Rötha/LL (S. Ulbricht, M. Volpert) * 14.5. 500 Großhartmannsdorfer Großteich/FG (P. u. H. Kiekhöfel, Y. Otto) * 16.5. 800 Werbeliner See/TDO (Mi. Schulz) * 17.5. 900 TG Zschorna/MEI (T. Hutschenreiter). **Brutbestand:** 31 BP Lichtenstein/Z (P. Hirschfeld) * 32 Bruten mit juv., davon 4 Bruten in Nistkästen/ca. 150 ha Pausa/V (R. Schuster). **Brutbiologie:** Starenkastenbruten: ab 20.6. juv. in Starenkasten zu hören Zwota/V (M. Künzel) * 1.7. 2 fliegen in Starenkasten an Betonmast, hier vorher erfolgreiche Starenbrut, später 3 tote Jungstare der 1. Brut im Kasten, aber wohl erfolgreiche Mauerseglerbrut, Klingenthal/V (S. Ernst) * 29.7. Brut in Starenkasten auf Birnbaum, 1 pull. schaut ständig aus dem Loch, Treuen (M. Thoß, Herr Peine) * Spätbruten: 16.8. 1 pull. aus Nest gefal-

len, an Pflegestation übergeben, Ehrenberg/FG (M. Greif) * 28.8. 1 juv. verlässt Nest, OT Pleißa Limbach-Oberfohna/Z (M. Schwanzitz). **Juni-Aug. ≥200:** 14.7. 300 Trupp Crimmitschau/Z (E. Tyll) * 17.7. 200 Neustadt-Neuschönefeld/L (J. Große) * 19.7. 650 gesamtes Stadtgebiet Crimmitschau/Z (C. Schulze). **Max. Sept.:** 1.9. 15 Freiberg/FG (A. Günther) * 1.9. 15 Hüttenteich Berthelsdorf/FG (J. Schulenburg). **Letztbeob.:** 18.9. 1 Annaberg-Buchholz/ERZ (T. Barthel) * 19.9. 1 Neundorf/V (F. Fickert) * 26.9. 1 Großschirma/FG (A. Günther). **Farbabweichung:** 22.6. 1 mit komplett weißen Unterschwanzdecken, Mölkau/L (Mi. Schulz).

Kuckuck *Cuculus canorus*

Erstbeob.: 5.4. u. 11.4. 1 sM Lauterbach/V (A. u. K. Korndörfer) * 12.4. 1 sM S Störnthal/LL (T. Barthel) * weitere ab 15.4. **Konzentrationen** **Brutzeit ≥5 sM:** 16 sM Werbeliner See/TDO (Mi. Schulz) * 28.5. 10 sM auf 12 km Neißeaue Rothenburg-Steinbach/GR (FG Niesky). **Brutbiologie:** Wirtsvogel: 2mal Teichrohrsänger (W. Herschmann, G. Engler) * 1mal Amsel (S. Winkler). **Letztbeob.:** 27.8. 1 dj. Erholungspark Lößnig-Dölitz/L (J. Große) * 30.8. 1 Baschütz/BZ (R. Reitz).

Straßentaube *Columba livia f. domestica*

Ansammlungen ≥200: 14.9. >200 Leubnitz-Neuostra/DD (A. Knoll) * 10.12. ca. 400 unter Brücke, Altstadt Meißen/MEI (J. Schwedler).

Hohltaube *Columba oenas*

Gebietsmax. Jan. ≥50: 11.1. ca. 80 auf gemulchter Grünmischung mit viel Sonnenblume, NO Klitten/GR (M. Striese) * 17.1. ca. 280 N Ballackmühle Friedersdorf/BZ (M. Zischewski) * 27.1. ca. >320 N Kaltwasser/GR (S. Koschkar). **Gebietsmax. Febr.-März ≥150:** 28.2. ca. 300 O Klitten/GR (J. Kasper, W. Klauke) * 2.3. ca. 300 auf Brache nahe TG Dürrbach/GR (W. Nachtigall) * 12.3. 235 N Groß-Krauscha/GR (S. Koschkar) * 20.3. ca. 150 Golkspitze/Koppelsberg/MEI (M. Franke). **Brutbestand ≥5 BP:**

26 BP/30 km² alle in Schwarzspechthöhlen in Rotbuchen, Hohwald- u. Valtenberggebiet/BZ/PIR (M. Hörenz) * 6 Bruten in Nistkästen u. 5 Bruten in Buchenhöhlen/60 km² Waldgebiet Steinbach – Schmalzgrube/ERZ (W. Stampfl).

Brutbiologie: Als Brutplätze wurden gemeldet (n=70): Höhle in Buche, wohl immer Schwarzspecht: 59 u. Nistkästen: 11. **Wegzugmax. ≥200:** 16.10. ca. 250 nach SW zieh. NSG Bockwitz/LL (Wi. August) * 17.10., 22.10. u. 11.11. ca. 200 bei Kosel/GR (M. Pech) * 8.11. ca. 200 auf Maisstopfel W Steinbach/GR (A. Wünsche). **Gebietsmax. Dez. ≥100:** 18.12. >100 S Truppen/BZ (K. Tauchert) * 24.12. ca. 400 Kaltwasser/GR (S. Koschkar) * 27.12. >250 SW Klitten/GR (J. Brinke). Zu Fakten der Überwinterung siehe TOLKMITT & RITZ (2017).

Ringeltaube *Columba palumbus*

Gebietsmax. Jan.-Febr. ≥150: BZ – 14.2. 210 Kolbitz (M. Zischewski); **DD** – 17.1. mind. 155 Botanischer Garten Dresden (J. Reif); **LL** – 13.1. 900 am Schlafplatz Borsdorf Wasserturm (S. Ulbrich); TDO – 1.1. mind. 400 Tiefensee (Mi. Schulz) * 1.1. 300 Kiesgrube Laußig (M. Volpert, S. Ulbrich). **Höchstgelegener Nachweis Jan.:** 24.1. 1 bei 490 m ü. NN nahe Futterstelle Bad Schlema/ERZ (W. Möckel). **Heimzugmax. ≥400:** 24.3. 500 TG Moritzburg/MEI (F. Hantzsche) * 25.3. 500 Großer Teich Torgau/TDO (S. Grüttner). **Gebäudebruten:** 5.2. 1 ad. brütend auf vorjährigem Nest, Kirchenfenster Marienkirche Werdau/Z (J. Hering) * 30.3. 1 ad. brütend auf Kopfstein Peterskirche Görlitz/GR (B. Sander) * 20.4. Brut auf Lichtgitterrost-Podest Lüttnitz/TDO (G. Steinbach) * 20.4. Brut im 5. Stock, Blumenkasten (an selber Stelle wie 2015) Lichtenstein/Z (M. Sonntag) * 11.5. Nest mit Eiern Viadukt Putzkau/BZ (P. Furchner) * 27.5. Nest mit 2 großen juv. (Erstbrut) u. 29.6. 1 ad. brütend (Zweitbrut ebenda) Fensternische Kirche Langenberg/Z (D. Kronbach). **Spätbrut:** 8.10. 1 ad. brütend in Nest, Kastanie, ca. 4 m hoch, Wachtelteich Cunnersdorf/LL (S. Ulbrich). **Wegzugmax. ≥1.000:** 23.10. mind. 1.000 Maisfeld Roitzschjora/TDO (Mi. Schulz) * 28.10. mind.

1.000 Maisfeld Gärnitz/LL (Mi. Schulz) * 7.11. 1.000 Maisfeld Thronitz/LL (S. Wolf). **Zugbeob.** (**Auswahl**): 14.10. ca. 900 zieh. 14:30 Uhr-15:30 Uhr Geilsdorf/V (W. Limmer) * 17.10. 1.202 zieh. 8:40-11:10 Uhr OT Oberlosa Plauen/V (F. Müller) * 22.10. mind. 1.150 zieh. 11:25-12:25 Uhr Bärenstein Plauen/V (F. Müller). **Sonstiges**: 7.6. 1,1 bauen an vorjährigem Elsternest in Silberfichte Grünau/L (K. Weisbach) * 19.7. 1 brütend in Nest auf Pappel, ca. 10 m hoch, auf benachbarter Pappel Baumfalkenbrut mit pull. Wittgensdorf/C (E. Flöter).

Turteltaube *Streptopelia turtur*

Erstbeob. Heimzug: 18.4. 2 Kompostieranlage Zobes/V (B. Möckel) * 18.4. 2 sing. ehemaliger TÜP Dauban/GR (S. Sperling) * weitere Beob. ab 20.4. **Letztbeob. Wegzug**: 16.9. 1 W Ludwigsdorf/GR (S. Koschkar) * 18.9. 1 Leubnitz Plauen/V (U. Schröder). **Rupfungsfund**: 5.8. 1 juv. Kuhberg Schönberg/BZ (M. Hörenz).

Türkentaube *Streptopelia decaocto*

Ansammlungen ≥ 50 : 1.1. 60 (S. Wolf) u. 14.1. 74 (P. Arnold) TG Eschefeld/LL * 21.1. 51 Stall-

gelände Prießnitz/LL (P. Arnold) * 24.2. 89 Tierpark Görlitz/GR (M. Ritz) * 6.11. 52 Lößnig/MEI (H. Trapp) * 12.11. >80 Loßwig/TDO (D. Selter) * 26.11. 52 nahe Futtersilo Kleinpösna/L (Mi. Schulz). **Brutbestand**: 15-20 Rev./ca. 100 ha Gartenstadt Kleinzschachwitz/DD (R. Steffens). **Winterbrut**: 1.2. 1 Ei unter Blaufichte gefunden, Crossen Zwickau/Z (S. Lindner, J. Hering). Als **Brutstandorte** wurden gemeldet: Blaufichte 8, Fichte 1, Kiefer 1, Gebäude 1 u. Strommast 1.

Wasserralle *Rallus aquaticus*

Jan.-Febr.: 1.1. 1 LSG Leipziger Auwald Möckern/L (R. Requardt) * 2.1. 1 Claußnitz/FG (K. Schaarschmidt) * 7.1. 1 Schladitzer See/TDO (A. Stremke, D. Stremke) * 8.1. 1 Vogelschutzbecken Tsp Pirk/V (E. Malß) * 9.1. u. 16.1. 1 Seelhausener See/TDO (S. Grüttner, Mi. Schulz) * 9.1. 1 TG Drebnitz/BZ (K. Donath) * 9.1. u. 17.1. 1 Kiesgrube Eilenburg/TDO (S. Ulbrich, M. Volpert) * 12.1.1 Werbeliner See/TDO (F. Rößger) * 16.1. 1 Kiesgrube Kleinpösna/LL (M. Volpert) * 19.1. 1 See der Freundschaft Königsbrück/BZ (G. Engler) * 21.1. 1 Städtischer Altteich TG Neudorf/Klösterlich/BZ (H.



Abb. 9: Turteltaube *Streptopelia turtur*, Syrau/V, 17.7.2016. – Foto: Bernd Möckel.



Abb. 10: Wasserralle *Rallus aquaticus*, FND Vogelschutzbecken Tsp Pirk/V, 18.10.2016. –

Foto: Bernd Möckel.

Schnabel) * 14.2. u. 28.2. 1 Haselbacher Teiche/ABG/LL (J. Hagemann, S. Grüttner). **Konzentrationen:** 28.3. max. 15 Absetzbecken Dänkritz II/Z (J. Halbauer), hier 5-10 BP (E. Tyll) * 22.4. 4,4 Großteich Dauban/BZ (D. Sperling) * 26.5. 4 Vogelschutzbecken Tsp Pirk/V (P. u. T. Schulz) * 28.8. u. 10.9. 6 Haselbacher Teiche/ABG/LL (S. Grüttner) * 26.9. 5 Tauerwiesenteich Förstgen/GR (W. Klauke). **Höchstgelegene Beob.:** 13.4. 1 ruf. bei 464 m ü. NN FND Lohteiche Oelsnitz/ERZ (T. Hallfarth) * 16.4. 1 ruf. bei 440 m ü. NN NSG Großer Weidenteich/V (F. Müller) * 19.8.-3.9. 1-3 bei 489 m ü. NN Großhartmannsdorfer Großteich/FG (A. Günther, Y. Otto) * 27.8.-10.9. 1 ad. bei 506 m ü. NN FND Niederer Halsbach Zwönitz/ERZ (J. Anger, A. Dittmann) * 10.10. 1 bei 434 m ü. NN NSG Burgteich Kürbitz/V (F. Müller). **Dez.:** 3.12. 1 Haselbacher Teiche/ABG/LL (S. Grüttner) * 5.12. 1 FND Niederer Halsbach Zwönitz/ERZ (J. Anger) * 28.12. 1 Pausa/V (R. Schuster).

Wachtelkönig *Crex crex*

Erstbeob.: 10.5. 1 ruf. Ostragehege Dresden/DD

(R. Witt). **Weitere Brutzeitnachweise:** **BZ** – 30.5. u. 9.6. 1 sM W Friedersdorf (U. Leipert) * 26.6. 1 Obersteina (T. Werner) * 1.7. 1 Irgersdorf (J. Schwedler); **DD** – 20.5. 1 sM NW Flughafen Dresden (A. Klausnitzer) * 9.7. 1 sM S Flughafen Dresden (C. Loose); **ERZ** – 10.7. 1 Dittmannsdorf (M. u. P. Rodig) * 16.7. 1 sM Heidelberg (U. Kolbe) * 15.6.-22.7. 1 sM Oberseiffenbach (U. Kolbe, H. Meyer) * 28.6. 1 sM Binge Seiffen (U. Kolbe, H. Meyer); **GR** – 12.5. u. 26.5. 1 Kascheler Wiese Kaschel (D. Weis, J. Kasper) * 13.5.-26.5. 1 sM O Sägewerk Kodersdorf (S. Koschkar) * 15.5. 1 sM W Ober-Neundorf (S. Koschkar) * 18.5. 1 sM Mauschwitz (G. Hummitzsch, P. Müller) * 20.5. u. 5.6. 1 sM „In der Angst“ O Kodersdorf (S. Koschkar) * 20.5. 2 sM ehem. Kalkwerk Kunnersdorf (C. Herche) * 20.5. u. 5.6. 1 sM Steinbruch N Deponie Kodersdorf (S. Koschkar) * 20.5. 1 sM Rapsfeld zw. Groß-Krauscha u. Emmerichswalde (S. Koschkar) * 21.5. 1 sM Neißewiesen O Deutsch-Ossig (M. Mütze) * 2.6. u. 5.6. 1 sM zw. Ullersdorf u. Wilhelminenthal (S. Koschkar) * 17.6. 1 sM SW Klein-Krauscha (M. Mütze, P. Zaplata) * 19.7. u. 21.7. 1 sM Biehain (S. Kosch-

kar); **LL** – 6.5. 2 sM u. 7.5. 1 sM Frohburg/LL (R. Bahndorf, S. Wolf) * 28.5. u. 30.5. 3 sM N Altenhain (S. Ulbrich, M. Volpert, O. Richter); **PIR** – 9.6. 1 sM Grenze Fürstenau (T. Hallfarth, J. Börner) * 17.6. 1 sM Neuhäuser Krumhermsdorf (K. Donath, T. Löscher) * 19.6. 1 sM Lerchenhübel Hirschsprung (M. Olias) * 22.6. 1 sM Geisingberg (F. Müller) * 23.6. 1 sM Buchberg Sebnitz (J. Schwedler) * 5.7. 1 sM Schwarzbachgrund (M. Deumlich) * Nach SCHEINPFLUG & DEUMLICH (2017) gab es im gesamten Landkreis PIR 45 sM; **TDO** – 28.7. 1 Winkelmühle Wöllnau (U. Weisser); **V** – 31.5.-4.6. 1 sM Dresselgrün b. Auerbach/V (M. Thoß) * 4.6. 1 sM Türbel/V (W. Limmer) * 5.6. 1 sM Lunzelbach Unterlosa (F. Müller) * 9.6. 1 sM NSG Dreiländereck Tiefenbrunn (F. Müller) * 14.6. 1 sM Werda/V (J. Schubert) * 2.7. u. 5.7. 1 sM Hohendorf Bad Brambach (T. Drescher); **Z** – 26.6.-23.7. 2 sM SO Hochsteinteiche Thierfeld (A. Dittmann, T. Hallfarth, J. Kühnert, E. Fuchs u. a.). **Letztbeob.:** 28.7. 1 Winkelmühle Dübener Heide/TDO (U. Weiser).

Tüpfelsumpfhuhn *Porzana porzana*

Alle Beob. BZ – 12.4. 1 TG Kolbitz (J. Ulbricht) * 15.4. 1 sM Jesorwiese Hermsdorf (J. Ulbricht) * 23.4. 1 sM Zscharkeiteich TG Commerau-Truppen (J. Ulbricht); **GR** – 13.6. 1 sM Grünland W Klitten/GR (J. Ulbricht) * 23.6. 1 sM Kascheler Wiesen Klitten (J. Ulbricht) * 23.6. 2 sM u. 18.7. 1 sM Große Wulschine Klitten (J. Ulbricht) * 6.7. u. 9.7. 1 sM Schlossteich Klitten (J. Ulbricht, M. Ritz); **LL** – 18.5. 1 ruf. Großteich TG Eschefeld/LL (S. Möhring); **TDO** – 18.6. 1 sM Wildenhainer Bruch/TDO (H. Weisbach).

Kleinsumpfhuhn *Zapornia parva*

Alle Nachweise. **BZ** – 13.5. 3 sM Roter Lug NO Spreewiese (D. Weis) * 19.5. 1,1, 7.6. 4,4 u. 26.6. 1,1 Roter Lug NO Spreewiese (J. Ulbricht) * 16.6. 1 sM Spannteich Knappenrode (J. Ulbricht); **GR** – 11.4.-7.6. mind. 2,2 Schlossteich Klitten (J. Ulbricht, S. Koschkar, M. Ritz, R. Reitz, J. Kasper u. a.) * 8.5. 1 sM Große Wulschine Klitten (J. Ulbricht) * 29.5. 1 sM Schemsteich TG Nieder-

spree (Jens Noack) * 1 ruf. 29.7. Neuteich TG Uhyst (D. Weis).

Teichhuhn *Gallinula chloropus*

Gebietsmax. Jan.-März ≥ 10: 10.1. 18 Zoo Leipzig/L (G. Ehlers) * 17.1. 36, davon 8 2es KJ Zoologischer Garten Dresden/DD (J. Reif) * 18.1. 20 Johannapark Leipzig/L (J. Große). **Brutbestand:** 3 BP Kidrontal Görlitz/GR (H. Winkler) * mind. 5 BP Unterer Göttwitzsee TG Wermsdorf/LL (S. Möhring) * 5 BP Glauchau/Z (H. Fritsche) * 3 BP Absetzbecken Dänkriz II/Z (J. Halbauer). **Brutzeit:** erste Paare mit pull.: 3.5. Paar mit mind. 4 pull. Zoologischer Garten Dresden/DD (A. Knoll) * 4.5. Paar mit mind. 3 pull. Leipzig/L (T. Borkert); letzte pull.: 8.9. 1 pull. Unterer Göttwitzsee TG Wermsdorf/LL (M. Walter). **Brutbiologie:** 13.6. Paar mit 9 pull. Teich am Steinbüschel Jonsdorf/GR (T. Maschke). **Brutvorkommen im Erzgebirge ≥ 500 m ü. NN:** 1 BP bei 506 m ü. NN FND Niederer Halsbach Zwönitz/ERZ (A. Dittmann, J. Anger). **Gebietsmax. Sept.-Dez. ≥ 15:** 7.9. 18 Kuhteich Torgau/TDO (U. Weisser) * 8.9. 18 Unterer Göttwitzsee TG Wermsdorf/LL (M. Walter).

Blässhuhn *Fulica atra*

Winter: Bei der Wasservogelzählung Mitte Januar wurde ein Bestand von 15.124 Vögeln ermittelt. **Gebietsmax. Jan.-März ≥ 1.000:** 10.1. 2.270 Spb Niederwartha/DD (J. Reif) * 15.1. 4.400 Werbeliner See/TDO (S. Ulbricht) * 16.1. 1.200 Haselbacher See/ABG/LL (S. Grüttner, S. Ulbricht) * 17.1. 8.149 Berzdorfer See/GR (M. Ritz) * 28.2. 1.540 Spb Borna/LL (S. Wolf). **Brutbestand (Beispiele):** nur 2 BP u. 1mal Brutverdacht TG Neudorf/Klösterlich/BZ (H. Schnabel) * 19.7. 7 BP Bassacker Teich TG Gutttau/BZ (M. Zischewski) * 25.5. 7 BP Großteich Fremdiswalde/L (S. Ulbricht) * 12.6. u. 28.6. 15-18 BP mit juv. Horstsee TG Wermsdorf/TDO (Mi. Schulz, W. Köcher) * 19.6. 7 BP Großteich TG Rohrbach/LL (S. Ulbricht) * mind. 8-10 BP Vogelschutzbecken Tsp Pirk/V (F. Müller, E. Malß) * 6 BP LSG Hirschgrund Oberlungwitz/Z (M. Sonntag). **Brutzeit:** erste Paare mit pull.: 21.4. 1ad. mit 5

Tab. 10: Vorkommen und Bruterfolg des Kranichs *Grus grus* in Sachsen 2016 (C. Schulze, E. Vollbach, P. u. H. Kiekhöfel, AG Kranichschutz Sachsen, VSW Neschwitz u. a.).

Direktionsbezirk	Revierpaare	Paare mit Brutnachweis	flüge juv./erfolgreiches Paar
Chemnitz	1	1	0
Dresden	256	127	1,32
Leipzig	71	23	1,39
Summe	328	151	1,32

pulli Ausgleichsfläche Airportpark Dresden/DD (J. Reif). **Höchstgelegene Brutvorkommen:** 18.4. 1 Ei im Nest bei 612 m ü. NN TG Scheibenberg/ERZ (R. Hechtel), hier am 21.7. Paar mit 3 pull. (J. Anger) * 1.6. Paar mit 3 pull. bei 588 m ü. NN Naturbad Schlettau/ERZ (T. Barthel). **Höchstgelegener Nachweis:** 27.3. 1 bei 820 m ü. NN Oberbecken Pumpspeicherwerk Markersbach/ERZ (J. Anger). **Gebietsmax. Juli-Dez. ≥ 1.000 :** 1.8. 1.000 Großer Teich Torgau/TDO (U. Weisser) * 2.8. 1.200 Horstsee TG Wermisdorf/TDO (G. Marz) * 6.11. 1.300 Schladitzer See/TDO (S. R. Schilling) * 18. u. 29.9. 3.500 Werbeliner See/TDO (Mi. Schulz) * 29.11. ca. 1.000 Haselbacher See/ABG/LL (S. Wolf) * 10.12. 2.500 Seelhäuser See/TDO (S. Ulbrich, M. Volpert) * 23.12. 3.530 Spb Borna/LL (S. Wolf) * 28.12. 1.070 Cospudener See/L (S. Wolf) * 30.12. 7.713 Berzdorfer See/GR (M. Ritz). **Farbabweichungen:** 16.10.-6.11. 1 komplett weißer Vogel Berzdorfer See/GR (B. Sander, R. Berndt, H. Winkler) * 23.10., 12.11. u. 27.11. 1 leuzistisches Ind. Kiesgrube Pratzschwitz/PIR (W. Herschmann).

Kranich *Grus grus*

Gebietsmaxima Jan. >100 : 3.1. 146 üfl. Zwota/V (M. Künzel) * 4.1. ca.100 TG Eschefeld/LL (S. Wolf) * 17.1. 138 Wöllnauer Wiesen/TDO (C. Winter) * 17.1. 140 NW Nauleis/MEI (J. Gerber) * 28.1. 214 SW Klitten/GR (W. Klauke) * 31.1. 262 Trossin/TDO (Jens Noack). Wegen vielen weiteren Winterbeobachtungen ist eine Angabe von Erstbeobachtungen nicht sinnvoll. **Gebietsmax. März/April >100 :** 2.3. ca. 300 u. 13.3. 250 bei Trossin/TDO (J. Schmidt, S. Grüttner) * 16.3.

ca. 150 Ponickau NO/MEI (J. Mehnert) * 20.3. 113 SO Diehsa/GR (W. Klauke) u. ca. 150 TG Eutrich N/BZ (C. Bökel) * 26.3. ca. 130 NSG Königsbrücker Heide/BZ (G. Engler). **Erstbeob. von Paar mit juv.:** 10.4. 1 Paar mit 2 pull. Fraunteich TG Moritzburg/MEI (F. Hantzsche). **Späte Brut:** 25.7. 1 Paar mit einem größeren Dunenjunges Buckenberg Volkersdorf/MEI (M. Schrack). **Brutbestand:** Der gesamte Brutbestand mit ca. 328 RP ist in Tab. 10 dargestellt. **Bestände an Rastplätzen im Aug.-Nov. >400 :** Gebietsmax.: 6.9. 403 W Baruth/BZ (W. Klauke) * 23.9. 480 SW Jänkendorf/GR (H.-J. Meier) * 16.10. 800 TG Kreba/GR (E.-H. Gottschlich) * 27.10. 430 N Saalau/BZ (H. Schnabel). **Gebietsmax. Dez. >100 :** 26.12. 160 Vierteich Freitelsdorf/MEI (M. Weber).

Zwergtaucher *Tachybaptus ruficollis*

Gebietsmax. Jan.-Febr. >15 : 17.1. 23 Colditz-Sermuth Zwickauer Mulde/LL (S. Müller) * 23.1. 17 Vereinigte Mulde Pausitz/LL (S. Ulbrich, M. Volpert) * 13.2. 28 Lunzenau-Kralapp Zwickauer Mulde/FG (C. Döring). **Brutbestand:** 4-6 BP NSG Königsbrücker Heide/BZ (G. Engler) * 31.7. 10 BP mit 24 pull. Schadebachtich Badrina/TDO (Mi. Schulz). **Erste pull.:** 8.5. Paar mit 1 pull. Herrenteich OT Stangengrün Kirchberg/Z (J. Kupfer) * 25.5. Paar mit 1 pull. Absetzbecken Dänkritz/Z (J. Halbauer). **Späte Brut:** 4.9. 1 ad. mit 3 pull. Großer Biwatschteich TG Entenschenke/BZ (W. Nachtigall). **Brutbiologie:** 31.7. Paar mit 6 pull. Schadebachtich Badrina/TDO (Mi. Schulz). **Gebietsmax. Sommer/Herbst ≥ 40 :** 22.8. 51 Kuhteich Torgau/TDO (U. Weisser) * 27.8. 65 TG Wermisdorf/TDO (Mi. Schulz) * 19.9.



Abb. 11: Zwergtaucher *Tachybaptus ruficollis*, FND Vogelschutzbecken Tsp Pirk/V, 19.7.2016. –
Foto: Petra und Thomas Schulz.

59 TG Entenschenke/BZ (J. Ulbricht) * 4.10. 47
TG Königswartha-Caminau/BZ (J. Ulbricht) *
13.11. 40 Elsterflutbecken Leipzig/L (N. Mehner).
Gebietsmax. Dez. >20: 18.12. 21 Colditz-Sermuth
Zwickauer Mulde/LL (Wo. August) * 18.12.
26 Lunzenau-Kralapp Zwickauer Mulde/FG (R.
Spangenberg).

Rothalstaucher *Podiceps grisegena*

Gebietsmax. Jan.-Mitte Febr. ≥2: 1.1., 17.1. u.
10.2. 9 Berzdorfer See/GR (B. Seifert, M. Ritz)
* 3.1.-14.2. 2-4 Bärwalder See/GR (J. Kasper, J.
Ulbricht, K. Tauchert u. a.) * 5.1. 4 Cospudener
See/L (S. Wolf) * 11.1. u.15.1. 4 Werbeliner See/
TDO (S. Ulbrich, M. Volpert) * 24.1. 2 Mark-
kleeberger See/LL (S. Grüttner, S. Ulbrich, M.
Volpert) * 26.1. 2 Seelhausener See/TDO (R.
Wendt). **Heimzug:** Max.: 18.4. 11 Berzdorfer
See/GR (M. Ritz) * 17.4. 16 Werbeliner See/
TDO (A. Krüger). **Brutverdacht/Brutvorkom-
men: BZ** – TG Lomske Paar mit max. 4 pull. (R.
Schöpcke, R. Reitz); **GR** – Berzdorfer See/GR:
Mai-Juni mind. 1 Paar durchgehend anwesend,

keine Brut (M. Ritz, H. Winkler, B. Sander u.
a.); **LL** – NSG Rohrbacher Teiche: A Mai 2 spä-
ter 1 Ind. anwesend, keine Brut (S. Grüttner, S.
Möhring, S. Wolf u. a.) * Feldlache Rötha: Paar
mit 2 pull. (S. Grüttner, S. Ulbrich u. a.) * Südlä-
che Stöhna: Paar mit 2 juv., werden flügge (Mi.
Schulz); **TDO** – Werbeliner See: 20 Paare, wenige
juv. (Mi. Schulz) * 21.5. 2 Biotop Schladitz (Uwe
Seidel). **Dez.** ≥2: Berzdorfer See/GR: durchge-
hend 5-12 anwesend, Max.: 19.12. 12 (M. Ritz) *
14.12. u. 18.12. 2 Bärwalder See/GR (J. Ulbricht)
* 18.12. 2 Werbeliner See/TDO (A. Krüger) *
Cospudener See/L: 17.-29.12. 2-3 (M. Volpert,
S. Ulbrich, S. Grüttner, S. Wolf, A. Heim u. a.).

Haubentaucher *Podiceps cristatus*

Gebietsmax. Jan.-Febr. >100: 14.1. 104 Tsp Baut-
zen/BZ (R. Reitz) * 24.1. 370 Bärwalder See/GR
(J. Ulbricht, J. Kasper) * 26.1. >235 Seelhausener
See/TDO (R. Wendt). **Gebietsmax. Heimzug** ≥75:
14.3. 165 Bärwalder See/GR (J. Ulbricht) * 18.3.
>100 Werbeliner See/TDO (D. u. A. Stremke).
Brutbiologie: 5.5. Paar mit 6 pull. Zeisigteich

Wermisdorf/TDO (L. Heinze) * Über ein Paar mit fünf Jungvögeln in Coswig-Kötitz/MEI berichtet KATZER (2018). **Brutbestand:** Über dessen Rückgang in der Oberlausitz berichtet ULBRICHT (2019b). **Frühe Bruten bis 1.5. (Auswahl):** 26.3. 1 Ind. brütet Limbacher Teiche/Z (D. Kronbach, U. Heidenreich) * 1.4. 1 Ind. brütet, Schlossteich Chemnitz/C (E. Flöter) * 20.4. 1 pull. im Nest Vorsperre Koberbach/Z (E. Tyll) * 21.4. 2 Paare mit pull., IAA Helmsdorf/Z (J. Halbauer, E. Tyll). **Späte Bruten (Auswahl):** 21.8. 1 Ind. brütet, 28.8. ad. mit 2 pull. auf Rücken, Vorsperre Tsp Pirk/V (E. Schönweiß) * 31.8. Paar mit 4 mittelgroßen pull. TG Moritzburg/MEI (J. Schimkat) * 3.9. 1 Ind. brütet Vorsperre Koberbach/Z (E. Tyll) * 24.9. 1 ad. mit pull. auf Rücken, Stausee Dahlenberg/TDO (J. Schmidt). **Gebietsmax. Sommer u. Wegzug:** Berzdorfer See/GR: Aug. u. Okt. über 500 Ind. anwesend, Max. 19.8. u. 22.8. >550 (B. Seifert, H. Winkler), 23.9. 543 (M. Ritz), 16.10. 579 (B. Sander) * 28.8. ca. 120 Tsp Pirk/V (B. Möckel) * 13.11. >185 Bärwalder See/GR (S. Klasan) * 13.11. 182 Tsp Bautzen/BZ (D. Sperling). **Gebietsmax. Dez. ≥100:** 4.12. >125 Seelhausener See/TDO (S. Grüttner) * 19.12. >230 Bärwalder See/GR (J. Ulbricht, J. Kasper) * 19.12. 259 Berzdorfer See/GR (M. Ritz) * 28.12. 130 Spb Witznitz/LL (J. Hagemann). **Farbabweichung:** 3.10. 1 Gefieder gelb-weißlich Götzwitzsee TG Wermisdorf/LL (Mi. Schulz).

Ohrentaucher *Podiceps auritus*

Jan.-Febr. ≥2: Bärwalder See/GR: Jan.-Mitte Febr. wohl >5 anwesend, Max. 18.1. 16 (J. Ulbricht) * Seelhausener See/TDO: durchgehend wohl >5 anwesend, Max. 26.1. u. 14.2. 10 (R. Wendt, Mi. Schulz) * 2.1. 2 Elbe bei Kötitz/MEI (B. Zimmermann) * 9.1. 2 Spb Borna/LL (S. Wolf) * 9.1. 2 Kiesgrube Eilenburg/TDO (Mi. Schulz) * 11.1. u. 15.1. 2 Werbeliner See/TDO (S. Ulbrich, M. Volpert) * 19.1. 2 Berzdorfer See/GR (H. Winkler). **Heimzug ≥2:** Berzdorfer See/GR: März-M Mai wohl >1 anwesend. Max. 11.5. 3 (M. Ritz) * Bärwalder See/GR: März-April wohl >5 anwesend, Max. 14.3. 10 u. 17.4. 12 (J. Kasper, J. Ulbricht) * 12.3. 11 u. 19.3. 5 Seelhausener See/TDO (Mi. Schulz) * 9.4. 2 Haselbacher Teiche/ABG/LL (S. Grüttner) *

10.4. 2 TG Moritzburg/MEI (F. Hantzsche) * 12.4. 3 Kiesgrube Leuben/DD (S. Winkler, A. Erdbeer, K. Fabian) * 16.-17.4. 2 Werbeliner See/TDO (Mi. Schulz, A. Krüger). **Letztbeob. Heimzug:** 17. u. 18.5. 1 bzw. 2 TG Daubitz/GR (M. Striese) * 18.5. 2 Berzdorfer See/GR (T. Zuche). **Erstbeob. Wegzug:** 16.10. 1 Bärwalder See/GR (J. Ulbricht). **Wegzugmax. ≥2:** 3.11. 4 Berzdorfer See/GR (M. Ritz) * Kiesgrube Pratzschwitz/PIR: M-E Nov. ≥2 anwesend, Max. 13.11. 5 (W. Herschmann, D. Keller, S. Winkler, S. Jurgeit) * Tsp Bautzen: M-E Nov. ≥3 anwesend, Max. 21.11. 6 (D. Sperling) * 9.11. 6 Bärwalder See/GR (J. Ulbricht) * 13.11. 3 Tsp Schömbach/ABG/LL (U. Sittel) * 13.11. 4 TG Zschorna/MEI (W. Nachtigall) * 17.-18.11. 2 Kiesgrube Kleinpösna/L (Mi. Schulz) * 25.11. 2 Spb Borna/LL (S. Wolf) * 28.11. >3 Seelhausener See/TDO (R. Wendt) * 29.11. 3 Haselbacher Teiche/ABG/LL (S. Wolf). **Dez.:** 2.-10.12. 1 Kiesgrube Pratzschwitz/PIR W. Herschmann, K. Donath, J.-P. Pätzold u. a.) * Seelhausener See/TDO: 3.-25.12. ≥1 anwesend, Max. 4.12. 5 (S. Grüttner) u. 15.12. 4 (R. Wendt) * 5.-30.12. 3 Berzdorfer See/GR (M. Ritz, B. Seifert u. a.) * 15.12. 1 Markkleeberger See/LL (A. Heim) * 18.12. 3 Bärwalder See/GR (J. Ulbricht) * 26.12. 1 Kiesgrube Kleinpösna/L (S. Ulbrich, M. Volpert) * 28.12. 2 Cospudener See/L (S. Wolf).

Schwarzhalstaucher *Podiceps nigricollis*

Jan.-Febr.: Cospudener See/L: 1.1. u. 5.1. 1 (B. Schellenberg, S. Wolf), 23.1. u. 13.2. 2 (S. Grüttner) * 8.1. 1 Werbeliner See/TDO (R. Requardt) * 26.1. 1 Seelhausener See/TDO (R. Wendt) * 6.2. 1 Spb Borna/LL (J. Halbauer). **Erstbeobachtungen** abseits der im Winter besetzten Gewässer: 26.3. 2 Tsp Bautzen/BZ (D. Sperling) * 27.3. 2 Großhartmannsdorfer Großteich/FG (Y. Otto). **Heimzugmax.:** 18.4. 18 Berzdorfer See/GR (M. Ritz) * 29.4. 58 TG Eschefeld/LL (S. Möhring). **Brutvorkommen:** nur an drei Gewässern Brutnachweise: Neuteich Diehsa/GR Paar mit 4 pull. (W. Klauke) * TG Eschefeld/LL: 3.6. 4 besetzte Nester, 7.6. Nester verlassen (P. Arnold) Vernichtung der Nester wohl durch Waschbär (S. Wolf), jedoch durchgehend Vögel anwesend: Mai 12-46 (T. Hallfarth,

N. Höser, D. Stremke u. a.), Juni nur noch 4-7 (S. Grüttner u. a.) * Großhartmannsdorfer Großteich/FG: Mai 10-26 anwesend, Juni: Max. 5. (P. u. H. Kiekhöfel, Y. Otto u. a.), wohl nur eine Brut: 24.7. 1 ad. 1 pull. (Y. Otto) * Mögliche Brut: Zwenkauer See/LL: nach Beob. von ad. im Juni u. A Juli Nachweise von dj. Ind.: 21.7. 3 dj., (A. Bräunlich), 31.7. 3ad. u. 1 dj. (C. Tolnai) u. 19.8. 3 ad. u. 2 dj. (F. Rößger) * Auf folgenden Gewässern (Auswahl) fanden trotz anwesender Vögel wohl keine Bruten statt: Berzdorfer See/GR: Mai-Juli 2-3 Paare (M. Ritz, H. Winkler, B. Sander u. a.) * 16.5. u. 22.5. 2-3 Paare Kohlenbergteich Brandis/LL (S. Ulbrich, M. Volpert) * Döllnitzsee TG Wermsdorf/TDO: Mai 1-3 (G. Marz, R. Burmeister, M. Teumer u. a.) * Großer Teich Limbacher Teiche/Z: Mai-A Juni 1-2 Paare (D. Kronbach, J. Hering). **Wegzugmax.:** 2.9. 10 Döllnitzsee TG Wermsdorf/TDO (M. Walter). **Nov./Dez.:** 13.11. 1 Bärwalder See/GR (S. Klasan) * 13.11. 1 Spb Borna/LL (S. Wolf) * 13.11. 1 Haselbacher See/ABG/LL (G. Smyk) * 27.11. 1 Werbeliner See/TDO (P. Franke) * 4.12. 3 Seelhausener See/TDO (S. Grüttner) * 17.-30.12. 1-3 Cospudener See/L S. Ulbrich, M. Volkert, F. Drutkowski u. a.).

Austernfischer *Haematopus ostralegus*

Heimzug: 13.3. 1 Kiesgrube Liebersee/TDO (G. Marz) * 18.3. 2 Kiesgrube Laußig/TDO (Mi. Schulz) * 19.3. u. 30.3. 1 Berzdorfer See/GR (M. Eichler, M. Ritz) * 19.3. 2 Kiesgrube Pratzschwitz/PIR (W. Herschmann) * 25.3. 1 Kiesgrube Leuben/DD (F. Bittrich) * 25.3. 4 u. 28.3. 5 Kiesgrube Löbnitz/TDO (Mi. Schulz) * 27.3. 1 Werbeliner See/TDO (Mi. Schulz) * 28.3. 1 Seelhausener See/TDO (S. Ulbrich, M. Volpert, R. Wendt). **Bruten:** 1 BP Kiesgrube Laußig/TDO (Jens Noack) * 2 BP Kiesgrube Liebersee/TDO, nicht erfolgreich (S. Wolf, M. Walter, S. Ulbrich u. a.). **Weitere Beob.:** 17.7. 2 u. 11.8.-17.9. 2 dj. TG Zschorna/MEI (M. Walter, G. Wittwer u. a.) * 11.9. 2 Seelhausener See/TDO (R. Wendt).

Säbelschnäbler *Recurvirostra avosetta*

Alle Beob.: 23.4.-3.5. 8 TG Koselitz, paarweise, am 25.4. Kopula beobachtet (G. Marz, M. Walter)

* 26.4. 2 TG Eschefeld/LL (P. Arnold) * 4.8. 2 Tsp Bautzen/BZ (D. Sperling) * 9.8. 1 Großhartmannsdorfer Großteich/FG (P. Kiekhöfel) * 14.8. 4 Elbe zw. Waldschlösschen- u. Albertbrücke/DD (J. Loose) * 29.-31.8. 1 TG Zschorna/MEI (M. Weber, G. Wittwer, M. Walter) * 17./18.11. 1 TG Eschefeld/LL (P. Arnold, S. Wolf) * 19. u. 23.-25.11. 1 Großteich Torgau/TDO (F. Rößger, U. Weisser, D. Selter, C. Schuster, E. Leich).

Kiebitz *Vanellus vanellus*

Erstbeob.: 9.1. 1 S Altmittweida/FG (E. Flöter) * 9.1. 1 Elbe Niederwartha/DD (G. Wittwer) * 17.1. 1 Elbwiesen Kaditz/DD (J. Wollmerstädt) * 27.1. 2 TG Eschefeld/LL (B. Salzmann) * 28.1. 4 Elbaue bei Repitz/TDO (U. Weisser). **Gebietsmax. Heimzug >300:** 27.2. ca. 600 W Fraureuth/Z (J. Halbauer) * 5.3. ca. 1.000 zw. Reinersdorf u. Nieder-Ebersbach/MEI (M. Schimkat) * 10.3. ca. 460 üfl. Brünlos/ERZ (J. Anger) * 10.3. 515 Niederer Halsbach/ERZ (A. Dittmann) * 12.3. ca. 2.000 zw. Brockwitz u. Folbern/MEI (J. Tomasini). **Brutvorkommen ≥ 3 BP:** 28.3. 12 balzende Paare, 1.4. mind. 6 Paare, 20.4. 4 Paare, 12.6. 2 mittelgroße juv. Feldflur W Ober-Neundorf/GR (S. Koschkar) * 7 BP Feld NW Tschernske/GR, 6mal 4 Eier, 1mal 2 Eier (M. Striese) * 6-8 BP Feldflur O Horka/GR (J.-U. Schmidt, S. Koschkar) * 6 BP Acker NW Alt-liebel/GR, 5mal 4 Eier, 1mal 3 Eier (M. Striese) * 4-5 BP Feldflur O Kodersdorf/GR (J.-U. Schmidt) * 4 BP W Straßgräbchen/BZ (W. Nachtigall) * 5 BP S Güterbahnhof Biechain/GR, 2mal 3, 1mal 4 pull. (S. Koschkar) * 4 BP O Grüngräbchen/BZ (W. Nachtigall) * 3 BP Feldflur O Kleinerkmansdorf/BZ (J.-U. Schmidt) * 3 BP Kleinwolmsdorf/BZ, später alle Nester prädiert (J.-U. Schmidt, J. Schimkat) * 2-3 BP Feldflur O Bärwalde/MEI (J. Schimkat). **Wegzugmax. >1.000:** 28.8. 1.000 Wiesenteich Roda/LL (G. Marz) * 6.9. 1.000 Alte Elbe Elsnig/TDO (U. Weisser) * 19.9. 1.500 Kiesgrube Liebersee/TDO (M. Walter) * 3.10. 1.540 Weinberg SO Oschatz (H. Trapp) * 9.10. 1.000 SO Bärwalde/MEI (K. Fabian) * 16.10. 1.200 Großer Grenzteich TG Entenschenke/BZ (S. Siegel) * 23.10. 2.000 Großteich Torgau/TDO (D. Selter, U. Weisser) * 23.10. 1.500 W Golmenz/TDO (Mi.



Abb. 12: Kiebitzregenpfeifer *Pluvialis squatarola*, Vorsperre Tsp Pirk /V, 27.9.2016. – Foto: Bernd Möckel.

Schulz). **Letztbeob.:** 17.12. 1 O Großdeuben/LL (S. Grüttner) * 17.12. 2 N Petershain/GR (Jens Noack).

Goldregenpfeifer *Pluvialis apricaria*

19 Nachweise Heimzug, 32 Nachweise Wegzug. **Erstbeob. Heimzug:** 1.1. 18 O Krippenhna/TDO (Mi. Schulz) * 2.1. 31 O Mittelhorka/GR (S. Koschkar). **Gebietsmax. Heimzug:** 12.3. mind. 275 zw. Groß-Krauscha u. Emmerichswalde/GR (S. Koschkar) * 27.2. 37 N Lauterbach/LL (S. Möhring) * 25.2. mind. 35 N Fraureuth/Z (J. Halbauer) * 28.2. 35 SW Neuschladitz/TDO (R. Martin). **Letztbeob. Heimzug:** 25.3. 73 W Kodorsdorf/GR (S. Koschkar) * 28.3. 5 N Eckartsberg/GR (G. Eifler). **Erstbeob. Wegzug:** 5.8. 1 O Jeschütz/BZ (R. Reitz). **Gebietsmax. Wegzug:** 29.9. mind. 24 N Fraureuth/Z (J. Halbauer) * 3.10. 17 O Oschatz/TDO (H. Trapp) * 30.10. ca. 60 üfl. Großteich Torgau/TDO (Mi. Schulz, D. Selter, U. Weisser) * 11.11. 130 N Eulatal/LL (Wi. August) * 22.10. 36 S Großpillingsdorf/Z (J. Halbauer) * 2.11. 14 bei Horka/GR (S. Koschkar) * 12.11. 27 O Keula/BZ (H. Schnabel). **Letztbeob.:** 3.12. 2 NO Delitzsch/TDO (Mi. Schulz).

Kiebitzregenpfeifer *Pluvialis squatarola*

Vier Beob. **Heimzug:** 9.4. 5 S Eckartsberg/GR (G. Eifler) * 9.5. 1 Tsp Bautzen/BZ (R. Reitz) * 14.5. 1 Großhartmannsdorfer Großteich/FG (P. Kiekhöfel, Y. Otto) * 20.5. 1 SK Tgb Knappenrode („Graureihersee“)/BZ (J. Ulbricht). **Erstbeob. Wegzug:** 30.7. 1 Feldlache Gärnitz/LL (G. Ehlers, C. Tolnai) * 7.9. 1 üfl. Groß-Krauscha/GR (S. Koschkar). **Gebietsmax. Wegzug:** 3.10. 15 Sellhausener See/LL (T. Borkert) * 22.9.-13.10. 13 Tsp Bautzen/BZ (D. Sperling, R. Reitz, J. Ulbricht) * 2.10. 3 Döllnitzsee TG Wermsdorf/TDO (G. Marz, M. Volpert, S. Ulbricht) * 15./16.10. 6 Großhartmannsdorfer Großteich/FG (P. Kiekhöfel, U. Kolbe). **Letztbeob.:** 23.11. 1 Großteich Torgau/TDO (D. Selter, C. Schuster, U. Weisser).

Sandregenpfeifer *Charadrius hiaticula*

Heimzugnachweise: 20.3. 5 Tsp Schömbach/ABG/LL (K. Schaarschmidt) * 29.3. 1 TG Königswartha-Caminau/BZ (J. Ulbricht) * 22.-27.4. 1 Großhartmannsdorfer Großteich/FG (Y. Otto, U. Kolbe, T. Hahn) * 23.4. 4 TG Koselitz/MEI (M. Walter) * 25.4. 2 Berthelsdorfer Hüttenteich/FG (P. Kiekhöfel). **Mai-Juni-Nachweise:** 1.5. 1 Wiesenteich Roda/LL (G. Marz) * 6.5. 1 Acker bei Niederlommatsch/MEI (J. u. C. Loose) * 8.5. 1 Neuteich Kalkreuth/MEI (M. Walter) * 9.5. 2 Lindenteich TG Daubitz/GR (S. Koschkar) * 11.-12.5. 3 Tsp Schömbach/ABG/LL (S. Wolf) * 11-17.5. 1-6 TG Eschefeld/LL (P. Arnold, S. Kämpfer) * 18.5./11.6. 1 Tsp Bautzen/BZ (R. Reitz, E. Flöter). **Erstbeob. Wegzug:** 30.7. 3 Feldlache Gärnitz/LL (G. Ehlers) * 30.7. 1 Döllnitzsee TG Wermsdorf/TDO (Mi. Schulz, G. Marz). **Wegzugmax.:** 3.9. 6 Feld bei Groß-Krauscha/GR (S. Klasan, S. Koschkar) * 3./6.9. 4 Großhartmannsdorfer Großteich/FG (P. Kiekhöfel, U. Kolbe) * 17.9. 18 Döllnitzsee TG Wermsdorf/TDO (Mi. Schulz) * 18.9. 11 Tsp Quitzdorf/GR (S. Koschkar) * 17./19.9. 15 Tsp Bautzen/BZ (E. Flöter, R. Reitz) * 21.9. 4 Bärwalder See/GR (S. Klasan) * 21.9. 10 Tauerwiesenteich Förstgen/GR (J. Ulbricht) * 29.9. 3 Feldlache Gärnitz/LL (G. Fritsch). **Letztbeob.:** 14.10. 2 Tsp Schömbach/ABG/LL (E. Fuchs, S. Wolf) * 15.10. 1 Feldlache

Gärnitz/LL (G. Oehmichen) * 22.10. 1 Unterer Göttwitzsee TG Wermsdorf/LL (Mi. Schulz).

Flussregenpfeifer *Charadrius dubius*

Erstbeob. Heimzug: 8.3. 1 Spb Schömbach/ABG/LL (S. Wolf) * 16.3. 3 Großer Ziegelteich TG Niedergurig/BZ (R. Reitz) * 17.3. 2 Vereinigte Mulde Canitz/LL (Ul. Seidel). **Heimzugmax.:** 29.3. 33 TG Königswartha-Caminau/BZ (J. Ulbricht) * 29.3.-24.4. max. 15 TG Kolbitz/BZ (J. Ulbricht) * 6.4. 21 TG Koselitz/MEI (M. Walter) * 10.4. mind. 12 Zwenkauer See/LL (S. Grüttner) * 15.4. 10 Großer Holschaer Teich/BZ (J. Ulbricht) * 17.4. mind. 11 Vorwerksteich TG Königswartha/BZ (K. Tauchert) * 20.4. 8 Großhartmannsdorfer Großteich/FG (Y. Otto). **Brutzeit:** 4 BP Airportpark Dresden/DD (S. Flechtner, J. Reif u. a.) * 3 BP Groitzscher See/LL (M. Fritsch) * 3 BP Kiesgrube Löbnitz/MEI (M. Walter) * 3-4 BP Steinbruch Limbach/V (E. Fröhlich) * 3 BP Berzdorfer See/GR (H. Winkler, M. Ritz u. a.). **Wegzugmax.:** 14.8. 9 Feldlache Gärnitz/LL (C. Tolnai) * 25.8. 7 Döllnitzsee TG Wermsdorf/TDO (G. Marz) * 18.9. 7 Tauerwiesenteich Förstgen/GR (G. Engler). **Letztbeob.:** 3.10. ≥ 7 Waldteich TG Niederspree/GR (Jens Noack) * 5.10. ≥ 4 Döllnitzsee TG Wermsdorf/TDO (F. Schmidt).

Regenbrachvogel *Numenius phaeopus*

Erstbeob.: 1.4. 3 Elbufer Paußnitz/MEI (M. Walter) * 2.4. 2 Berzdorfer See/GR (S. Klasan) * 2.4. 1 Kiesgrube Löbnitz/TDO (Mi. Schulz). **Heimzug:** alle Beobachtungen, 10.4. 9 u. 18.4. 5 Werbeliner See/TDO (M. Schulz, G. Marz) * 19.4. 1 Kiesgrube Pratzschwitz/PIR (M. Kurth) * 24.4. 1 Großhartmannsdorfer Großteich/FG (P. Kiechöfel, Y. Otto) * 24.4. 2 Maltitz/LL (M. Fritsch) * 28.4. 1 u. 1.5. 9 Berzdorfer See/GR (M. Ritz, B. Sander) * 30.4. 1 Neuteich Kalkreuth/MEI (M. Walter) * 5.5. 2 Döllnitzsee TG Wermsdorf/TDO (G. Marz, W. Köcher) * 21.5. 1 Tsp Quitzdorf/GR (S. Koschkar). **Wegzug:** 10 Beobachtungen, alles Einzeltiere: 15.7. üfl. N Groß-Krauscha/GR (S. Koschkar) * 22.7. Tsp Pöhl/V (F. Müller) * 24.7. u. 7.8.1 nachts üfl. ruf. Biehain/GR (S. Koschkar)

* 3.8. Beuthenteich/Z (A. Dittmann) * 4.8. TG Eschefeld/LL (P. Arnold) * 17.8. Tsp Bautzen/BZ (R. Reitz) * 23.8. Pausa/V (R. Schuster) * 24.8. üfl. TG Kaschel/GR (S. Klasan). Letztbeob.: 30.8. 1 O Jeschütz/BZ (D. Sperling).

Brachvogel *Numenius arquata*

Winterbeob.: 3.1. 1 üfl. Elbeaue bei Dröschkau/TDO (D. Selter) * 3.1. 2 Kiesgrube Löbnitz/TDO (T. Borkert) * 12.2. 12 u. 13.2. 17 N Knautnaundorf/LL (Mi. Schulz). **Heimzug:** 31.3. 2 Bergener See/BZ (J. Ulbricht) * 1.4. 5 Kiesgrube Liebersee/TDO (M. Walter) * 12.5. 2 Feld SO Beerendorf/TDO (S. Koschkar). **Gebietsmax. Wegzug ≥ 10 :** 3.7. 18 W Brinnis/TDO (Mi. Schulz) * 24.7. 10 üfl. Eulowitz/BZ (R. Reitz) * 23.8. 13 Feld bei Quatitz/BZ (R. Reitz) * 24.8. mind. 10 bei Quolsdorf/GR (A. Wünsche) * 7.9. 15 TG Guttau/BZ (D. Weis) * 11.9. 54 Seelhausener See/TDO (R. Wendt) * 11.9. 16 Döllnitzsee TG Wermsdorf/TDO (S. Ulbricht, S. Grüttner, M. Volpert) * 19.9. 51 Kiesgrube Liebersee/TDO (H. Trapp) * 30.9. 32 Feldlache Gärnitz/LL (S. Wolf) * 2.10. 47 Kiesgrube Löbnitz/TDO (T. Borkert) * 30.10. 14 Eilenburg Ost/TDO (Mi. Schulz). **Letztbeob.:** 12.12. 19 Kiesgrube Liebersee/TDO (D. Selter) * 17.12. 4 NO Cavertitz/TDO (M. Walter).

Pfuhlschnepfe *Limosa lapponica*

Alle Beobachtungen: 21.5. 0,1 Tsp Quitzdorf/GR (S. Koschkar) * 5.8. 1 Feldlache Gärnitz/LL (Mi. Schulz) * 7.9. 1 Feldlache Gärnitz/LL (S. Wolf) * 7.9. mind. 2 üfl. N Groß-Krauscha/GR (S. Koschkar) * 13.-18.9. 1 dj. Feldlache Gärnitz/LL (S. Wolf, G. Oehmichen) * 25.9. 1 Döllnitzsee TG Wermsdorf/TDO (G. Ehlers) * 9.11. u. 18.-22.11. 1 Vorsperre Döllnitzsee TG Wermsdorf/LL (G. Ehlers, W. Köcher, G. Marz, Mi. Schulz).

Uferschnepfe *Limosa limosa*

Alle Beobachtungen: 1.4. 1 üfl. Biehain/GR (S. Koschkar) * 2./3.4. 1 TG Koselitz/MEI (M. Walter, M. Franke) * 18.4. 1 Kiesgrube Laußig Nord/TDO (Jens Noack) * 24.4. 1 SO Bärwalde/MEI (M. Weber) * 25./26.5. 2 Lindenteich TG Dau-



Abb. 13: Temminckstrandläufer *Calidris temminckii*, Feldflur Jeschütz/BZ, 26.8.2016. – Foto: Tobias Zimmermann.

bitz/GR (M. Striese) * 27.6. 2 Berzdorfer See/GR (H. Winkler) * 29.7. u. 31.7. 1 Alte Elbe Elsnig/TDO (U. Weisser) * 30.7. 1 Rhb Stöhna/LL (Mi. Schulz) * 25.8. 1 Döllnitzsee TG Wermisdorf/TDO (G. Marz).

Steinwalzer *Arenaria interpres*

Alle Beobachtungen: 18.8. 1 dj. Tsp Bautzen/BZ (J. Ulbricht) * 18.-28.8. 1 dj. Feldlache Garnitz/LL (S. Wolf, Mi. Schulz, G. Fritsch, C. Tolnai) * 20.8. 1 dj. Werbeliner See/TDO (Mi. Schulz) * 25.8. 2 Spb Borna/LL (M. Fritsch) * 28.8. 3 (S. Gruttner, S. Wolf, W. Zimmermann), 29.8.-6.9. 1 dj. (S. Wolf) Haselbacher Teiche/ABG/LL * 13.-19.9. 1 Tsp Bautzen/BZ (R. Reitz, E. Flore, D. Sperling, J. Ulbricht) * 15.-16.9. 1 Tsp Schombach/ABG/LL (Wi. August, S. Wolf) * 17.9. 2 Grosteich Zschorna/MEI (R. Trottmann) * 18.9. 2 Feldlache Garnitz/LL (G. Oehmichen).

Knutt *Calidris canutus*

Alle Beobachtungen: 19.8. 1 Feldlache Garnitz/LL (S. Wolf) * 20.8. 1 dj. Tsp Quitzdorf/GR (S. Koschkar) * 2.9. 2 dj. u. 11.9. 1 dj. Werbeliner See/

TDO (Mi. Schulz) * 4./7.9. 1 dj. TG Zschorna/MEI (A. Fiedler, M. Weber, A. Gunther, S. Tesch, F. Hantzsche) * 18./21.9. 1 dj. Tsp Quitzdorf/GR (S. Koschkar) * 15.-21.9. 3 Grohartmannsdorfer Grosteich/FG (P. Kiekhofel, Y. Otto) * 22.9. 1 dj. Tsp Bautzen/BZ (R. Reitz, J. Ulbricht).

Kampflauer *Calidris pugnax*

Erstbeob. Heimzug: 25.2. 1 Feldflur N Frau-reuth/Z (J. Halbauer) * 21.3. 8 Groer Ziegelteich TG Niedergurig/BZ (R. Reitz) * 25.3. 10 Schadebachteich/TDO (Mi. Schulz). **Gebietsmax. Heimzug:** 1.4. mind. 8 Feldlache S Burkartshaus/LL (J. Grunert) * 21.4. 11 TG Eschefeld/LL (N. Hoser) * 30.4. 14 Neuteich Kalkreuth/MEI (J. Tomasini, M. Walter) * 3.5. 19 Kleiner Jankendorfer Teich TG Ullersdorf/GR (Jens Noack). **Gebietsmax. Wegzug:** 23.7. ca. 10 Alte Elbe Elsnig/TDO (U. Weisser) * 14.9. ca. 20 Feldlache Garnitz/LL (G. Oehmichen) * 7.9. 11 TG Guttau/BZ (D. Weis) * 8.9. ca. 10 Grohartmannsdorfer Grosteich/FG (Y. Otto) * 18.9. 10 Seelhausener See/TDO (T. Borkert) * 19.9. 5.5 im JK Kiesgrube Liebersee/TDO (H. Trapp) * 21.9. 21 Dollnitzsee

TG Wermsdorf/TDO (W. Köcher) * 21.9. 18 (J. Ulbricht) u. 24.9. 13 (H.-J. Meier) Tauerwiesenteich Förstgen/GR. **Letztbeob.:** 23.10. 2 Großer Grenzteich TG Entenschenke/BZ (U. Augst) * 1.11. 1 Großteich Torgau/TDO (D. Selter).

Sichelstrandläufer *Calidris ferruginea*

Heimzugnachweis: 12./13.5. 2 TG Eschefeld/LL (S. Wolf, P. Arnold). **Erstbeob. Wegzug:** 22.7. 1 ad. Tsp Bautzen/BZ (R. Reitz) * 27.7. 1 Döllnitzsee TG Wermsdorf/TDO (S. Wolf). **Wegzug:** Gebietsmax.: 21.9. 5 Döllnitzsee TG Wermsdorf/TDO (M. Walter) * 29.8.-2.9. 3 Großhartmannsdorfer Großteich/FG (P. Kiekhöfel) * 29.8. Großteich Zschorna/MEI (M. Weber) * 4.9. 4 Feldlache Gärnitz/LL (W. Kirmse) * 8.9. 4 Tauerwiesenteich Förstgen/GR (G. Engler). **Letztbeob.:** 4.10. 2 dj. Döllnitzsee TG Wermsdorf/TDO (G. Marz) * 9.10. 1 Tsp Bautzen/BZ (D. Sperling).

Temminckstrandläufer *Calidris temminckii*

Beob. Heimzug: 1.5. 1 ad. u. 7.5. 6 ad. Wiesen-teich Roda/LL (G. Marz) * 2./4.5. 1 Neuteich Kalkreuth/MEI (F. Hantzsch, M. Walter) * 8.5. 5 Neuteich Kalkreuth/MEI (M. Walter) * 6.5. 1 Berzdorfer See/GR (M. Ritz) * 8.5. 1, 9.-16.5. 6 u. 17.5. 4 Ziegelteich TG Eschefeld/LL (S. Wolf, S. Möhring, J. Halbauer, P. Arnold). **Beob. Wegzug:** 28./29.7. 2 u. 3.8. 1 O Jeschütz/BZ (R. Reitz, J. Ulbricht) * 31.7. 2 Feldlache Gärnitz/LL (G. Ehlers, C. Tolnai) * 4.8. 1, 18.8. 2 u. 20.8. 1 Döllnitzsee TG Wermsdorf/TDO (G. Marz, J. Reif) * 11.8. 1 Tsp Bautzen/BZ (J. Ulbricht) * 21.8. 1 Vereinigte Mulde bei Bahren/LL (A. Günther) * 25./26.8. 1 O Jeschütz/BZ (R. Reitz, W. Nachtigall) * 29.8. 1 Tsp Bautzen/BZ (R. Reitz) * 21./27.8. 1, 28.8.-6.9. 2 u. 8.9. 1 Großhartmannsdorfer Großteich/FG (U. Kolbe, Y. Otto) * 14.9. 1 Tsp Schömbach/ABG/LL (S. Wolf) * 23.9. 2 u. 24.9. 1 Döllnitzsee TG Wermsdorf/TDO (S. Möhring, G. Marz).

Sanderling *Calidris alba*

Keine Beobachtung Heimzug. **Beob. Wegzug:** 30.8. 1 TG Eschefeld/LL (N. Höser) * 1.9. 1 Tsp Schömbach/ABG/LL (S. Wolf) * 11./13.9. 1 TG

Zschorna/MEI (A. Fiedler, M. Weber, T. Hut-schenreiter) * 16. u. 21.9. 1 dj. Kiesgrube Lieber-see/TDO (R. Burmeister, H. Trapp) * 16.-18.9. 1 dj. Tsp Bautzen/BZ (R. Reitz, T. Zimmermann, E. Flöter, D. Sperling) * 20.-22.9. 2 Großhartmannsdorfer Großteich/FG (P. Kiekhöfel, Y. Otto) * 21.-24.9. 1 Döllnitzsee TG Wermsdorf/TDO (M. Walter, S. Wolf, G. Marz u. a.) * 27.9.-1.10. 1 Tsp Bautzen/BZ (D. Sperling, S. Herrmann, J. Ulbricht).

Alpenstrandläufer *Calidris alpina*

nur wenige Beob. **Heimzug:** 31.3.-17.4. max. 6 TG Kolbitz/BZ (J. Ulbricht) * 19.4. 1 (G. Marz) u. 28.4. 3 (W. Köcher) Wiesen-teich Roda/LL. **Erstbeob. Wegzug:** 21.7. 1 Tsp Bautzen/BZ (R. Reitz) * 22.7. 1 Tsp Quitzdorf Teilbecken Reichendorf/GR (H. Winkler) * 23.7. 2 Alte Elbe Elsnig/TDO (U. Weisser). **Gebietsmax. Wegzug:** 16.9. 27 Spb Lohsa II/BZ (D. Weis) * 16.9. mind. 26 Seelhausener See/TDO (T. Borkert) * 18.9. 32 TG Zschorna/MEI (B. Fuchs) * 19.9. 39 Tsp Bautzen/BZ (R. Reitz) * 18.9. 54 Tsp Quitzdorf/GR (S. Koschkar) * 18.9. 83 Döllnitzsee TG Wermsdorf/TDO (G. Marz, K. Beelte, M. Stange) * 19.9. 92 Großhartmannsdorfer Großteich/FG (P. Kiekhöfel) * 20.9. 21 Feldlache Gärnitz/LL (M. Volpert) * 21.9. mind. 28 Waldteich TG Niederspree/GR (Jens Noack) * 22.9. mind. 22 Tauerwiesenteich Förstgen/GR (W. Nachtigall) * 24.9. 38 Tauerwiesenteich Förstgen/GR (J. Ulbricht) * 2.10. mind. 36 Großteich Torgau/TDO (D. Selter). **Letztbeob.:** 25.11. 2 Großteich Torgau/TDO (D. Selter) * 4.12. 2 Seelhausener See/TDO (S. Grüttner).

Zwergstrandläufer *Calidris minuta*

Drei Beobachtungen **Heimzug:** 1.4. 1 Tsp Schömbach/ABG/LL (S. Wolf) * 8.5. 9 Lindenteich Daubitz/GR (A. Wünsche) * 12.5. 1 Mittel-teich Würschnitz/MEI (F. Hantzsch). **Erstbeob. Wegzug:** 31.7. 1 Döllnitzsee TG Wermsdorf/TDO (G. Marz) * 19.8. 1 Feldlache Gärnitz/LL (S. Wolf) * 20.8. 3 Tsp Quitzdorf/GR (S. Koschkar). **Gebietsmax. Wegzug:** 21. u. 23.8. 8 Döllnitzsee TG Wermsdorf/TDO (G. Marz, S. Wolf) * 23.8.

3 Feldlache Gärnitz/LL (S. Wolf) * 24.8. 5 Feld O Jeschütz/BZ (R. Reitz) * 18.9. 2 Tauerwiesen- teich Förstgen/GR (G. Engler) * 2.10. 3 Groß- teich Torgau/TDO (D. Selter) * 3.10. 4 Waldteich TG Niederspree/GR (Jens Noack). **Letztbeob.:** 26.9. 1 Großhartmannsdorfer Großteich/FG (U. Kolbe) * 17.10. 2 Tsp Bautzen/BZ (D. Sperling).

Graubrust-Strandläufer *Calidris melanotos*** (12-1)

10.-15.9. 1 Ies KJ Döllnitzsee TG Wermisdorf/ TDO, Foto (S. Grüttner, Mi. Schulz, S. Wolf, G. Marz u. a.).

Waldschnepfe *Scolopax rusticola*

Winterbeob.: 6.1. 1 Dresden-Räcknitz/DD (K. Reinhardt) * 8.1. 1 Forst Collm/TDO (W. Köcher) * 11.2. 1 Halbendorfer Wald/BZ (D. Weis).

Erstbeob. Heimzug: 18.2. 1 bei Gelenau/ERZ (R. Köhler) * 28.2. 2 rufend Dubringer Moor/ BZ (H. Schnabel) * 4.3. 2 Werdauer Wald/Z. (J. Halbauer). **Brutzeit:** Meldungen aus BZ, DD, ERZ, FG, GR, LL, TDO, V meist jeweils 1 oder



Abb. 14: Graubrust-Strandläufer *Calidris melanotos*, Ies KJ, Döllnitzsee TG Wermisdorf/ TDO, 11.9.2016. – Foto: Michael Schulz.

2 Reviere gemeldet, Nestfund mit 3 pull. am 17.5. in 45jährigem Kiefern-Birken-Aspen-Be- stand mit Pfeifengras im Zentrum Königsbrü- cker Heide/MEI (G. Engler). **Wegzug:** 30.10. 4 auf dem Eschenweg Einsiedel/ERZ sitzend (U. Kolbe) * 13.11. 3 bei Otterwisch/LL aus Birken- bestand abfliegend (S. Möhring). **Letztbeob.:** 17.12. 1 Tsp Saidenbach/ERZ (P. Kiekhöfel) * 29.12. 1 Großhartmannsdorfer Großteich/FG (P. Kiekhöfel).

Zwergschnepfe *Lymnocyptes minimus*

Das Nachweisgeschehen wird weiterhin durch die systematische Suche mit Beringung durch D. Kronbach u. J. Hering geprägt. **Jan. ≥2:** 2.1. 3 Ter- rassenteiche Hartmannsdorf/FG (D. Kronbach) * 6. u. 28.1. 2 Spielsdorfer Grund Callenberg/Z (D. Kronbach) * 31.1. 2 Weißbachtal Eppendorf/ FG (Y. Otto) * 31.1. 2 Limbacher Teiche/Z (D. Kronbach). **Febr. ≥3:** 3.2. 3 FND Feldteiche Mit- telbach/C (D. Kronbach) * 8.2. 6 Terrassentei- che Hartmannsdorf/FG (D. Kronbach) * 28.2. 3 Spielsdorfer Grund/Z (D. Kronbach). **Heim- zugmax.:** 31.3. 11 Aue Zwickauer Mulde Schlag- witz/Z (D. Kronbach, J. Hering) * 6.4. 4 Rhb Eschdorf/DD (U. Leipert) * 9.4. 7 Absetzbecken Dänkritz I/Z (J. Halbauer) * 24.4. 9 Grünland O Rachlau/BZ (J. Ulbricht). **Letztbeob. Heimzug:** 22.4. 1 zw. Meißen u. Niederau/MEI (D. Scharn- horst) * 23.4. 1 FND Niederer Halsbach/ERZ (A. Dittmann) * 1.5. 1 Ruderalfläche N Biehain/GR (S. Klasan). **Erstbeob. Wegzug:** 19.9. 1 Feldflur zw. Meißen u. Niederau/MEI (D. Scharnhorst) * 22.9. 2 zw. Mildena u. Rauschenbach/ERZ (T. Barthel). **Gebietsmax. Wegzug:** 3.10. 5 Feucht- wiese NO Rachlau/BZ (W. Nachtigall) * 5.11. 4 FND Feldteiche Mittelbach/C (D. Kronbach) * 6.11. 4 Seerhausen/MEI (H. Trapp) * 22.11. mind. 9 Terrassenteiche Hartmannsdorf/FG (D. Kronbach). **Dez. ≥4:** 19.12. 4 W Gröna/C (D. Kronbach) * 27.12. mind. 4 Terrassenteiche Hartmannsdorf/FG (D. Kronbach).

Doppelschnepfe *Gallinago media*** (9-1)

20.4. 1 Oberer Teich Großhartmannsdorf/FG (Y. Otto, P. u. H. Kiekhöfel). Die Beobachtung wurde

von der DAK anerkannt (Deutsche Avifaunistische Kommission 2018).

Bekassine *Gallinago gallinago*

Jan.: 17 Nachweise aus 12 Gebieten in C, DD, FG, LL, Z; **Max.:** 16.1. 4 Nsstelle Mühlau/FG (D. Kronbach) * 17.1. 8 Tsp Leutenhain/FG (I. Matz) * 29.1. ca. 7 Ausgleichsfläche Airportpark Dresden/DD (M. Kurth). **Heimzugmax.:** 22.3. 14 O Meißen/MEI (D. Scharnhorst) * 24.3. 19 Loh-teichwiese Limbacher Teiche/Z (D. Kronbach) * 26.3. 37 Vorsperre Wermsdorf/TDO (Mi. Schulz) * 26.3. 25 Terrassenteiche Hartmannsdorf/FG (D. Kronbach) * 28.3. 16 Ruderalfläche N Biehai/GR (S. Koschkar) * 2.4. 25 Aue Zwickauer Mulde Schlagwitz/Z (D. Kronbach, J. Hering) * 3.4. 15 Rhb Stöhma/LL (Mi. Schulz) * 3.4. 29 Grünland östl. Rachlau/BZ (J. Ulbricht) * 5.4. mind. 14 W Arnsdorf/BZ (J.-U. Schmidt) * 6.4. ca. 10 Rhb Eschdorf/DD (U. Leipert) * 8.4. u. 11.4. 20 Große Wulschne Klitten/GR (J. Ulbricht). **Brutzeit:** mind. 12 Rev. Dubringer Moor/BZ (H. Schnabel) * 11 Rev. Wildenhainer Bruch/TDO (H. Weisbach) * 2 Rev. Großteich Dauban/GR (D. Sperling) * 2 Rev. Gr. Wulschne Klitten/GR (M. Ritz, R. Reitz) * 2 Rev. NSG Schwarze Heide-Kriegswiese/ERZ (J. Wehrmann) * mind. 2 Rev. TG Niederspree/GR (M. Ritz, A. Wünsche) * 1 Rev. Großer Lichteteich/GR (D. Sperling) * 1 Rev. TÜP Dauban/GR (D. Sperling) * 1 Rev. an Grenze bei Fürstenau/PIR (J. Schimkat) * 1 Rev. Tauerwiesenteich Förstgen/GR (S. Koschkar) * 22.4. Gelegfund (4 Eier) NSG Dreiländereck Tiefenbrunn/V (Schmieder). **Gebietsmax. Wegzug >20:** 18.7. 30 Große Wulschne Klitten/GR (J. Ulbricht) * 29.7. mind. 25 Feldpfütze O Groß-Krauscha/GR (M. Striese) * 21.9. mind. 320 wg. Seadler auffliegend Tauerwiesenteich Förstgen/GR (S. Koschkar) * 25.9. 43 Döllnitzsee TG Wermsdorf/TDO (G. Ehlers) * 26.9. mind. 30 Mittelbriesenteich TG Kreba-West/GR (D. Keller) * 3.10. ca. 120 Waldteich Niederspree/GR (Jens Noack) * 20.10. mind. 44 Gr. Grenz-teich Entenschenke/BZ (S. Siegel) * 23.10. 38 Großhartmannsdorfer Großteich/FG (Y. Otto). **Letztbeob.:** 25.12. 2 Ausgleichsfläche Airport-

park Dresden/DD (M. Kurth) * 26.12. 1 Seelhausener See/TDO (T. Borkert) * 26.12. 1 Limbacher Teiche/Z (D. Kronbach).

Odinshühnchen *Phalaropus lobatus*

Zwei Nachweise: 10.-23.9. 1 dj. Döllnitzsee TG Wermsdorf/TDO (Mi. Schulz u. a.) * 23.10.-1.11. 1 dj. Großteich Torgau/TDO (D. Selter, U. Weiser u. a.).

Thorshühnchen *Phalaropus fulicarius*** (8-1)

24.-25.10. 1 Schwemnteiche Prießnitz/LL, Foto (P. Arnold).

Flussuferläufer *Actitis hypoleucos*

Erstbeob. Heimzug: 9.4. 1 Weigsdorfer Teich/BZ (D. Weis) * 13.4. 1 Litschener Teich Kolbitz/BZ (S. Siegel) * 14.4. 1 Ochsentech 2 Hammerstadt/GR (M. Ritz). **Heimzugmax.:** 30.4. 7 Großhartmannsdorfer Großteich/FG (P. Kiekhöfel) * 1.5. 5 Elbe zw. Pieschener Hafen u. Übigau/DD (S. Flechtner) * 5.5. ca. 10 Neuteich Kalkreuth/MEI (C. Bökel) * 6.5. 14 Berzdorfer See/GR (M. Ritz) * 8.5. 8 Elbe Niederwartha/DD (H. Trapp). **Brutzeit (16.5.-30.6.):** mit Brutverdacht: 15.6. 1 Neiße SO Klein-Prießbus/GR (R. Möckel), 15 weitere Beobachtungen ohne Brutverdacht in BZ, C, ERZ, LL, MEI, PIR, TDO, V, Z. **Gebietsmax. Wegzug:** 26.7. 17 Döllnitzsee TG Wermsdorf/TDO (M. Walter) * 27.7. ca. 10 Großhartmannsdorfer Großteich/FG (Y. Otto) * 30.7. 19 Großteich Zschorna/MEI (J. Wollmerstädt) * 30.7. mind. 14 Alte Elbe Elsnig/TDO (S. Grüttner) * 8.8. 29 Tsp Bautzen/BZ (W. Nachtigall) * 14.8. 8 Feldlache Gärnitz/LL (C. Tolnai) * 27.8. 5 Tsp Pöhl/V (Jens Müller) * 29.8. ca. 10 Elbe bei Klein-Zadel/MEI (D. Scharnhorst). **Letztbeob.:** 17.10. 1 Tsp Pirk/V (P. Schulz) * 22.10. ca. 10 Waldteich Niederspree/GR (C. Bökel).

Waldwasserläufer *Tringa ochropus*

Jan.-Beob.: Neun Meldungen aus BZ, FG, LL, TDO, V, Z; >1 Ind.: 1.1. 2 Stau Leutenhain/FG (P. Arnold) * 8.1. 2 Großteich TG Wurz/LL (S. Möhring) * 20.1. 2 Zwickauer Mulde Jerisau/Z (J. Hering). **Heimzugmax.:** 31.3. 34 TG Kose-

litz/MEI (M. Walter) * 1.4. 31 Tsp Schömbach/ABG/LL (S. Wolf) * 2.4. 12 Grenzteich Brauna/BZ (G. Engler) * 3.4. 12 Großer Stockteich Neudorf-Klösterlich/BZ (E. Flöter) * 7.4. 13 O Meißner/MEI (D. Scharnhorst) * 9.4. 15 Mittelteich Würschnitz/MEI (M. Ritz) * 12.4. 12 Großhartmannsdorfer Großteich/FG (P. Kiekhöfel) * 12.4. 31 Tonjakteich Kolbitz/BZ (R. Reitz, J. Ulbricht) * 17.4. 11 Neuteich Kalkreuth/MEI (M. Walter) * 17.4. 13 Vorwerksteich Königswartha/BZ (K. Tauchert). **Bruthinweise:** 30.4. 1,1 balzend Schöpsverlegung bei Neuliebel/GR (S. Koschkar) * 9.5. 1 intensiv warnend Jesorwiese Hermsdorf/BZ (J. Ulbricht). **Wegzugmax.:** 1.8. 8 Tsp Schömbach/ABG/LL (E. Fuchs) * 9.8. 14 Döllnitzsee TG Wermsdorf/TDO (M. Walter) * 28.8. 10 Großhartmannsdorfer Großteich/FG (Y. Otto) * 9.10. mind. 10 Haselbacher Teiche/ABG/LL (S. Grüttner). **Beob. ab 20.12.:** 20. u. 30.12. 4 Biartzschteich Dürrbach/GR (R. M. Schreyer) * 21.12. 1 TG Commerau bei Klux/BZ (D. Weis) * 26.12. 1 Tsp Leutenhain/FG (I. Matz) * 27.-29.12. 3 TG Eschefeld/LL (P. Arnold, S. Wolf) * 30.12. 3 Unterer Göttwitzsee Wermsdorf/LL (G. Marz).

Rotschenkel *Tringa totanus*

Erstbeob. Heimzug: 20.3. 2 Gr. Ziegelteich Niedergurig/BZ (E. Flöter) * 21.3. 2 Gr. Halbscher Teich/BZ (R. Reitz) * 28.3. 1 TG Eschefeld/LL (R. Bahnhof) * 17.4. 4 TG Zimpel/GR (J. Kasper). **Gebietsmax. Heimzug:** 29.-31.3. 16 TG Kolbitz/BZ (J. Ulbricht) * 13.4. mind. 5 Gr. Wulschine Klitten/GR (M. Ritz) * 17.4. 4 Tsp Quitzdorf/GR (S. Koschkar) * 22.4. 6 Heuteich Zimpel/GR (S. Koschkar). **Brutzeit:** Gebiete mit Brutverdacht: 2 RP Gr. Wulschine Klitten/GR (M. Ritz, R. Reitz u. a.) * 2 RP Bergener See/BZ (G. Matthes, J. Ulbricht) * 1 RP Neuwieser See/BZ (J. Ulbricht) * 1 RP Großer Stockteich Dubringer Moor/BZ (H. Schnabel) * 23.5. 1,1 balzend Rodeteich 1 Niederspree/GR (D. Schmidt) * 1 RP Graureihersee Knappenrode (J. Ulbricht) * 1 RP Spannteich Knappenrode (J. Ulbricht). **Wegzugmax.:** 26.8. 6 Döllnitzsee TG Wermsdorf/TDO (M. Walter), in allen anderen Gebieten jeweils max. 2 Ind. **Letztbeob.:** 3.9. 2 Alte Elbe Elsnig/TDO (S. Grüttner)

* 9.9. 2 TG Drähna/BZ (D. Weis) * 10.10. 2 TG Rauden-Mönau/BZ (D. Weis).

Bruchwasserläufer *Tringa glareola*

Erstbeob. Heimzug: 4.4. 1 Großhartmannsdorfer Großteich/FG (U. Kolbe) * 4.4. 1 Litschener Teich Kolbitz/BZ (J. Ulbricht) * 5.4. 1 Parthenaue bei Großbardau/LL (R. Ulbricht) * 6.4. 1 Dittmannsdorfer Teich/FG (F. Bittrich). **Gebietsmax. Heimzug ≥25:** 6.5. 52 Neuteich Kalkreuth/MEI (M. Walter) * 8./9.5. mind. 180 Lindenteich Niederspree/GR (A. Wünsche, S. Koschkar) * 8.5. 104 TG Eschefeld/LL (S. Wolf) * 9.5. 27 Wasserwerk Görlitz/GR (M. Ritz). Beobachtungen 15. Mai-30. Juni aus BZ, GR, LL, MEI u. TDO. **Wegzug:** Gebietsmaxima: 14.7. 18 Alte Elbe Elsnig/TDO (U. Weisser) * 15.7. 13 Tsp Quitzdorf/GR (H. Winkler) * 31.7. 7 Kiesgrube Pratzschwitz/PIR (W. Herschmann) * 1.8. 10 Feld O Jeschütz/BZ (R. Reitz) * 4.8. 7 Tsp Pöhl/V (F. Müller) * 21.8. 16 Döllnitzsee TG Wermsdorf/TDO (Mi. Schulz) * 21./28.8. 5 Großhartmannsdorfer Großteich/FG (Y. Otto) * 31.8. 8 Peternackteich Kreba-West/GR (H. Winkler). **Letztbeob.:** 4.10. 1 Neuwiesenteich Niederspree/GR (E. Flöter) * 10.10. 1 Zwenkauer See/LL (K. Müller) * 18.10. 1 Tsp Pirk/V (T. Harbig).

Dunkelwasserläufer *Tringa erythropus*

Erstbeob. Heimzug: 2.4. 1 Große Wulschine Klitten/GR (J. Ulbricht) * 10.4. 5 Großhartmannsdorfer Großteich/FG (P. Kiekhöfel, Y. Otto) * 12.4. 2 Tonjakteich Kolbitz/BZ (R. Reitz) * 17.4. 2 Wiesenteich Roda/TDO (G. Marz). **Heimzugmax.:** 23.4. 3 Wasserwerk Görlitz/GR (M. Ritz) * 26.4. 11 Feldlache Gärnitz/LL (M. Löser) * 9.5. mind. 12 Lindenteich Daubitz/GR (S. Koschkar) * 9.5. 3 Ziegelteich Eschefeld/LL (S. Möhring), sonst max. 2 Ind. **Junibeob.:** 6.6. 2 Lindenteich Daubitz/GR (H. Winkler) * 13.6. 5 ad. Alte Elbe Elsnig/TDO (D. Selter). **Wegzug:** Gebietsmaxima: 24.8. 11 Döllnitzsee TG Wermsdorf/TDO (G. Marz) * 5.9. 6 Alte Elbe Elsnig/TDO (U. Maier) * 21.9. 8 Tauerwiesenteich Förstgen/GR (R. Reitz) * 8.10. 6 Blumeteich Hammerstadt/GR (Jens Noack) * 13.10. ca. 10

Tab. 11: Brutplätze und Brutbestände der Lachmöwe *Chroicocephalus ridibundus* 2016 in Sachsen.

Kreis	Gebiet	BP	Beobachter
BZ	Brösaer Teich TG Gutttau	54	W. Nachtigall, M. Zischewski u. a.
C	Großer Murschnitzer Teich Wittgensdorf	6	E. Flöter, H. Tippmann
C	Klärteich Wittgensdorf	6	E. Flöter, J. Hering
GR	Berzdorfer See	115	M. Ritz, H. Winkler u. a.
GR	Neuteich Diehsa	447	FG Niesky in KLAUKE & TRAPP (2016)
GR	Neuteich TG Niederspree	mind. 16	A. Wünsche, M. Ritz
L	Kiesgrube Rehbach	ca. 1.100	J. Steudtner u. a.
LL	Großteich TG Eschefeld	mind. 92	N. Höser, R. Weißgerber
TDO	Kiesgrube Laußig	mind. 50	S. Ulbrich, M. Volpert
TDO	Kiesgrube Liebersee	ca. 1.200	H. Trapp, M. Walter, U. Weisser
TDO	Kiesgrube Löbnitz	1.335	J. Steudtner
Z	Absetzanlage Helmsdorf	10	J. Halbauer
Z	Großteich Limbacher Teiche	212	J. Hering, D. Kronbach

Großhartmannsdorfer Großteich/FG (S. Hermann) * 22.-24.10. 7 Großteich Torgau/TDO (S. Grüttner, D. Selter, U. Weisser). **Letztbeob.:** 1.11. 2 Großteich Torgau/TDO (J. Reif) * 3.11. 1 Wermsdorfer Teiche/TDO (S. Wolf).

Grünschenkel *Tringa nebularia*

Erstbeob. Heimzug: 5.4. 2 Lindenteich Dauwitz/GR (M. Striese) * 6.4. 2 TG Eschefeld/LL (R. Bahnhof) * 9.4. 1 Feldlache Gärnitz/LL (G. Fritsch). **Gebietsmax. Heimzug:** 17.4. 17 TG Königswartha/BZ (K. Tauchert) * 17.4. 22 TG Kolbitz/BZ (J. Ulbricht) * 20.4. 18 WiesenteichRoda/TDO (G. Marz) * 23.4. 48 TG Koselitz/MEI (M. Walter) * 26.4. 34 Neuteich Kalkreuth/MEI (M. Walter) * 29.4. 20 Großhartmannsdorfer Großteich/FG (P. Kiekhöfel). **Brutzeit (Juni):** Einzeltiere in BZ, GR, LL, TDO, aber nur ein Hinweis auf Brut: 8.6. 1 Balz-/Revierverhalten Spb Lohsa II/BZ (J. Ulbricht). **Gebietsmax. Wegzug:** 8.7. 7 Kiesgrube Liebersee/TDO (M. Walter) * 1.8. 11 Elbe bei Kleinzadel /MEI (D. Scharnhorst) * 30.7. 27 Alte Elbe Elsnig/TDO (S. Grüttner) * 18.9. 23 Döllnitzsee TG Wermsdorf/TDO (G. Marz). **Letztbeob.:** 17.10. 1 Tsp Bautzen/BZ (D.

Sperling) * 7.11. 1 Großteich Torgau/TDO (U. Weisser, E. Leich).

Lachmöwe *Chroicocephalus ridibundus*

1. Halbjahr: Max.: 22.3. ca. 2.200 u. 25.3. ca. 2.650 Tsp Pöhl/V (B. Möckel) * 17.4. ca. 2.000 TG Zschorna/MEI (R. Hagen). **Brutbestand:** ca. 4.643 BP in 13 Kolonien bedeuten gegenüber dem Vorjahr einen Anstieg des gemeldeten Brutbestandes um ca. 62 %. Die Neubesiedlung der Kiesgrube Liebersee/TDO ist auf anwesende Rotfüchse an einem lange Zeit genutzten Koloniestandort bei Mühlberg/EE zurückzuführen. Dadurch wurden die Brutvögel zum Umzug gezwungen. Im Berichtsjahr keine Hinweise auf Bruten am Kohlenbergteich Brandis/L u. am Großteich TG Zschorna/MEI. **Brutbiologie:** Die Nesterzählung am 12.5. am Großteich Limbacher Teiche/Z ergab 10mal 0, 47mal 1, 72mal 2, 80mal 3, 1mal 4 sowie 2mal 5 Eier bzw. Küken (J. Hering, D. Kronbach) * Bei der Nesterzählung auf der Plattform am Brösaer Teich TG Guttau/BZ am 12.5. wurden 2mal 0, 6mal 1, 17mal 2, 28mal 3 u. 1mal 4 Eier erfasst (W. Nachtigall, M. Rogel) * Auf dem Ponton zur Flutung des Berzdorfer

Tab. 12: Brutplätze und Brutbestände der Schwarzkopfmöwe *Ichthyaeus melanocephalus* 2016 in Sachsen.

Kreis	Gebiet	BP	Beobachter
L	Kiesgrube Rehbach	45	J. Steudtner u. a.
LL	TG Eschefeld	1	F. Rößger
TDO	Kiesgrube Laußig	1	S. Ulbrich, M. Volpert
TDO	Kiesgrube Liebersee	7-8	H. Trapp, M. Walter, D. Wirsig
TDO	Kiesgrube Löbnitz	19	J. Steudtner, Jens Noack

Sees/GR gab es am 9.5. 17mal 1, 41mal 2, 45mal 3, 10mal 4 u. je 1mal 5 u. 6 Eier/pull. (M. Ritz) * Auf der künstlich gesicherten Insel am Neuteich Diehsa/GR betrug der Reproduktionserfolg 0,9-1,0 flügge juv./BP (KLAUKE & TRAPP 2016) * In den Kolonien am Großteich TG Eschefeld/LL u. am Großteich Limbacher Teiche/Z gab es wegen Prädation bestenfalls vereinzelt flügge gewordene Jungvögel. **2. Halbjahr:** Max: 20.8. 5.000 Werbeliner See/TDO (Mi. Schulz); weitere gebietsbezogene Max.: 13.9. ca. 3.500 Bockwitzer See/LL (S. Wolf) * 9.10. ca. 2.500 SW Zweenfurth/LL (S. R. Schilling) * 13.9. ca. 3.500 Bockwitzer See/LL (S. Wolf) * 13.10. ca. 1.000 Störmthaler See/LL (M. Hofmann) * 16.10. ca. 2.000 TG Eschefeld/LL (S. Wolf) * 16.10. ca. 950 Rhb Stöhna/L (A. Heim) * 2.11. ca. 1.000 Kiesgrube Hirschfeld/LL (S. Ulbrich, M. Volpert).

Zwergmöwe *Hydrocoloeus minutus*

Jan.: 9.1. 1 Spb Borna/LL (S. Wolf). **Erstbeob.** **Heimzug:** 12.4. 3 ad. u. 3 immat. Großteich Limbacher Teiche/Z (J. Hering). **Heimzugmax.:** 15.4. 72 Horstsee TG Wermisdorf/TDO (W. Köcher) * 15.4. 32 ad. u. 3 immat. Großhartmannsdorfer Großteich/FG (P. Kiekhöfel) * 16.4. 40 ad. u. 5 immat. Werbeliner See/TDO (Mi. Schulz) * 30.4. 56 ad. u. 2 vj. Großteich TG Zschorna/MEI (J. Wollmerstädt, M. Walter) * 1.5. mind. 230 Tsp Quitzdorf/GR (S. Klasan, S. Koschkar) * 1.5. 82 ad. u. 8 immat. Berzdorfer See/GR (B. Seifert) * 1.5. 54 Bärwalder See/GR (S. Klasan) * 1.5. 40 Großer Teich Torgau/TDO (D. Selter, U. Weisser) * 2.5. 134 TG Eschefeld/

LL (R. Bahndorf). **Erstbeob. Wegzug:** 15.8. 1 u. 19.8. 2 dj. Rhb Stöhna/LL (M. Fichtler, F. Rößger) * 18.8. 1 dj. Kiesgrube Liebersee/TDO (R. Burmeister, M. Teumer) * 19.8. 1 immat. Berzdorfer See/GR (B. Seifert). **Wegzugmax.:** 23.11. 4 dj. Bärwalder See/GR (J. Ulbricht). **Letztbeob. Wegzug:** 25.11. 1 ad. Tsp Bautzen/BZ (J. Ulbricht) * 26.11. 1 dj. Berzdorfer See/GR (E. Fuchs, B. Seifert).

Schwarzkopfmöwe *Ichthyaeus melanocephalus*

Erstbeob. Heimzug: 22.3. 5 ad. Kiesgrube Löbnitz/TDO (D. Gruber) * 26.3. 1 Großteich TG Deutschbaselitz/BZ (W. Nachtigall). **Brutbestand:** 73-74 BP an 5 Standorten. Die Neubesiedlung der Kiesgrube Liebersee/TDO ist auf anwesende Rotfüchse an einem lange Zeit genutzten Koloniestandort bei Mühlberg/EE zurückzuführen. Dadurch wurden Brutvögel zum Umzug gezwungen. Brutzeitbeob. von 2 Ind. am Neuteich Diehsa/GR (W. Klauke u. a.). Keine Ansiedlungen an den ehemaligen Koloniestandorten Werbeliner See/TDO (J. Huth u. a.) u. Großteich TG Zschorna/MEI (Beobachtergruppe Zschorna). **Brutbiologie:** In den Kolonien an den Kiesgruben Rehbach/L u. Löbnitz/TDO wurden Reproduktionserfolge von jeweils > 1,5 flügge juv./BP registriert (J. Steudtner u. a.) * Die Paare an den drei anderen Standorten brüteten ohne Erfolg. **Max. abseits von Brutplätzen:** 27.6. 18 Püchau/LL (S. Möhring). Die Ansammlung von Nahrungsgästen dort ist dennoch in Verbindung mit einer der Kolonien in der Region Leipzig zu sehen. **Wegzugmax.:** 9.8. 14 dj. (J. Ulbricht in Ulbricht 2017a) u. 10.8. 6 dj. Tsp

Bautzen/BZ (W. Nachtigall) * 16.8. 5 dj. Kiesgrube Liebersee/TDO (H. Trapp). **Letztbeob. Wegzug:** 10.10. 1 dj. Kiesgrube Liebersee/TDO (H. Trapp).

Sturmmöwe *Larus canus*

Die Vorkommensschwerpunkte befanden sich zu allen Jahreszeiten wiederum in der Region Leipzig. **1. Halbjahr:** Max.: 13.2. ca. 800 Störmthaler See/LL (G. Fröhlich) * 14.2. ca. 680 Haselbacher See/ABG/LL (G. Smyk); weitere gebietsbezogene Max. >100: 2.1. ca. 200 Markkleeberger See/LL (S. Ulbrich, M. Volpert) * 4.1. 120 N Elbisbach/LL (Wi. August) * 9.1. 460 Spb Borna/LL (S. Wolf) * 12.1. ca. 150 Tsp Pöhl/V (T. Hallfarth, B. Möckel) * 19.1. 423 Haselbacher See/ABG/LL (S. Wolf) * 10.2. ca. 180 Großteich TG Escheffeld/LL (P. Arnold). **Brutbestand:** 149-150 BP an 8 Standorten. Zur Größe des Bestandes am Zwenkauer See liegen keine Angaben vor. **Brutbiologie:** Neben Inseln wurden folgende Neststandorte notiert: 1mal abgestorbener Baum im Neuwieser See/BZ (H. Michaelis), 1mal Kabeltor im Tgb Peres/LL (E. Köhler) u. 1mal Kiesbagger in der Kiesgrube Löbnitz/TDO (J. Steudtner) * In der Kolonie Laußig/TDO prädierten Großmöwen fast sämtliche Eier u. Küken, so dass dort trotz der kopfstarken Ansiedlung bestenfalls einzelne Jungvögel flügge wurden (D. Wend, H. Trapp). **2. Halbjahr:** Max.: 1.12. ca. 1.100 Haselbacher See/ABG/LL u. ca. 500 Deutzener Lachen/LL (S. Wolf.); weitere gebietsbezogene Max. >150: 18.11. ca. 600 SW Püchau/LL (Mi.

Schulz) * 19.11. ca. 600 S Delitzsch/TDO (Mi. Schulz) * 26.11. ca. 500 S Stöhma/LL (Mi. Schulz) * ca. 30.11. ca. 180 SO Mörtitz/TDO (H. Trapp) * 18.12. ca. 300 Störmthaler See/LL (G. Fröhlich) * 31.12. mind. 150 SO Crimmitschau/Z (J. Halbauer). **Verkehrsopter:** 1.1. 1 auf der S 38 bei Göttwitz/LL (W. Köcher).

Nachtrag 2015: Die Nesterzählung an der Kiesgrube Laußig/TDO am 26.5. ergab 91 BP (H. Trapp, D. Wend). Daraus folgt nunmehr ein bekannter Landesbestand von 123 BP (statt 87 BP) in 6 Kolonien.

Mantelmöwe *Larus marinus*

Eine Beob.: 27.2. 1 vj. Deponie Cröbern/LL (J. Steudtner, S. Wolf, F. Rößger, D. Heyder).

Silbermöwe *Larus argentatus*

1. Halbjahr: Max.: 13.1. ca. 360 Haselbacher See/ABG/LL (S. Wolf); weitere gebietsbezogene Max.: 11.1. ca. 140 Tsp Schömbach/ABG/LL (S. Wolf) * 12.1. ca. 150 Kompostieranlage Adorf/ERZ (A. Dittmann) * 14.1. ca. 270 Spb Borna/LL (S. Wolf). **Brutbestand:** Anteile dieser Art in den drei gemischten Großmöwen-Kolonien im Landkreis Nordsachsen nicht einheitlich – Anteil >50 % am Werbeliner See/TDO (J. Huth) u. Anteile <50 % an den Kiesgruben Laußig/TDO u. Liebersee/TDO (H. Trapp). Allgemeine Bestimmungsschwierigkeiten, Mischpaare u. Hybriden unter den Brutvögeln lassen eine einwandfreie Bestandsangabe nicht zu. Insgesamt

Tab. 13: Brutplätze und Brutbestände der Sturmmöwe *Larus canus* 2016 in Sachsen.

Kreis	Gebiet	BP	Beobachter
BZ	Bergener See	1	M. Zischewski
BZ	Neuwieser See	2-3	H. Michaelis
L	Kiesgrube Rehbach	2	S. Ulbrich
LL	Bockwitzer See	13	J. Hagemann, S. Wolf
LL	Tagebau Peres	1	E. Köhler
TDO	Kiesgrube Laußig	ca. 110	H. Trapp, D. Wend
TDO	Kiesgrube Löbnitz	16	J. Steudtner
TDO	Werbeliner See	4	J. Huth



Abb. 15: Heringsmöwen *Larus fuscus*, Tsp Pirk/V, 18.9.2016. – Foto: Bernd Möckel.

ca. 100-130 BP an 5 Standorten. **2. Halbjahr:** **Max.:** 21.12. ca. 250 Tsp Pöhl/V (T. Hallfarth, F. Müller); weiteres gebietsbezogenes Max.: 28.12. ca. 200 Kompostieranlage Zobes/V (T. Hallfarth, F. Müller).

Steppenmöwe *Larus cachinnans*

1. Halbjahr: Max.: 5.1. ca. 300 Neuensalz/V (T. Hallfarth) * 12./14.3. jeweils ca. 300 Kompostieranlage Adorf/ERZ (A. Dittmann); weitere gebietsbezogene Max.: 13.1. 85 Haselbacher See/ABG/LL (S. Wolf) * 20.1. ca. 200 Tsp Pöhl/V (B. Möckel) * 15.6. 210 N Beuden/TDO (S. Koschkar). **Brutbestand:** Anteile dieser Art in den drei gemischten Großmöwen-Kolonien im Landkreis Nordsachsen nicht einheitlich – Anteil <50 % am Werbeliner See/TDO (J. Huth) u. Anteile >50 % an den Kiesgruben Laufzig/TDO u. Liebersee/TDO (H. Trapp). Allgemeine Bestimmungsschwierigkeiten, Mischpaare u. Hybriden unter den Brutvögeln lassen eine einwandfreie Bestandsangabe nicht zu. Insgesamt ca. 100-130 BP an 5 Standorten. **2. Halbjahr:** Max.: 21.12. ca. 600 Tsp Pöhl/V (T. Hallfarth, F. Müller) * 28.12. ca. 600 Kompostieranlage Zobes/V (T. Hallfarth); weitere gebietsbezogene Maxima: 31.7. ca. 140 S Grethen/LL (S. Möhring) * 22.8. ca. 290 S Otterwisch/LL (S. Möhring) * 16.10. 83 Spb Nauleis/MEI (J. Wollmerstädt) * 20.10. ca. 150 Rhb Stöhna/LL (Mi. Schulz) * 13.12. ca. 120 Breitenborn/FG (F. Naumann).

Mittelmeermöwe *Larus michahellis*
1. Halbjahr: Max.: 31.1. ca. 300 Tsp Pöhl/V (B. Möckel); weiteres gebietsbezogenes Maximum: 12.1. ca. 45 Kompostieranlage Adorf/ERZ (A. Dittmann). **Brutbestand:** 2 BP Kiesgrube Löbnitz/TDO (J. Steudtner) * 3 BP Werbeliner See/TDO (J. Huth). **2. Halbjahr:** Max.: 31.8 ca. 80 Flößberg/LL (S. Wolf); weitere gebietsbezogene Max.: 22.10. ca. 40 NO Mannichswalde/Z (J. Halbauer) * 13.12. u. 21.12. jeweils mind. 30 Tsp Pöhl/V (B. Möckel, T. Hallfarth, F. Müller) * 28.12. ca. 30 Kompostieranlage Zobes/V (T. Hallfarth, F. Müller). **Ringfunde (Auswahl):** nicht-flügge beringt (Gelb SL1H) am 11.6.2016 Veli Brijun, Kroatien (44°55' N 013°46' E) - abgelesen am 6.9.2016 Blasewitz/DD 682 km N (B. Zim-

Mittelmeermöwe *Larus michahellis*

ler) * 28.12. ca. 600 Kompostieranlage Zobes/V (T. Hallfarth); weitere gebietsbezogene Maxima: 31.7. ca. 140 S Grethen/LL (S. Möhring) * 22.8. ca. 290 S Otterwisch/LL (S. Möhring) * 16.10. 83 Spb Nauleis/MEI (J. Wollmerstädt) * 20.10. ca. 150 Rhb Stöhna/LL (Mi. Schulz) * 13.12. ca. 120 Breitenborn/FG (F. Naumann).

Tab. 14: Jahreszeitliches Auftreten der Heringsmöwe *Larus fuscus* 2016 in Sachsen nach Individuen und Nachweissumme je Monat. Feststellungen an Brutplätzen sind dabei nicht berücksichtigt.

Monat	Jan	Febr	März	April	Mai	Juni	Juli	Aug	Sept	Okt	Nov	Dez
n	8	12	43	7	12	8	4	12	65	80	18	6
p	8	9	13	6	8	1	4	8	21	24	15	5

Tab. 15: Brutplätze und Brutbestände der Heringsmöwe *Larus fuscus* 2016 in Sachsen.

Kreis	Gebiet	BP	Beobachter
TDO	Kiesgrube Laußig	3	H. Trapp, D. Wend
TDO	Kiesgrube Löbnitz	1	J. Steudtner
TDO	Werbelineer See	3	J. Huth

mermann) u. erneut abgelesen am 2.10.2016 Kiesgrube Liebersee/TDO 727 km N (H. Trapp) * nichtflügge beringt (Gelb SL8P) am 11.6.2016 Veli Brijun, Kroatien (44°55' N 013°46' E) - abgelesen am 16.10.2016 Kiesgrube Liebersee/TDO 727 km N (D. Selter).

Heringsmöwe *Larus fuscus*

Jan.-Febr.: Die gemeldeten Beob. deuten auf mind. 5 Ind. in Sachsen hin. **Heimzugmax.:** 21. u. 25.3. je 8 Tsp Pöhl/V (B. Möckel). Erste Nachweise im Umfeld der Brutplätze ab 18.3. (A. u. D. Stremke). **Brutbestand:** 7 BP an 3 Gewässern im Kreis Nordsachsen. **Wezugmax.:** 18.10. 23 ad. u. 5 dj. Tsp Pirk/V, Foto (B. Möckel) * 18.10. 15 ad. u. 3 dj. Haselbacher See/ABG/LL (S. Wolf); weitere gebietsbezogene Max.: 13.9. 7 ad. Bockwitz/LL (S. Wolf) * 10.10. 3 ad. u. 3 dj. Kiesgrube Liebersee/TDO (H. Trapp) * 25.10. 10 NO Mannichswalde/Z (J. Halbauer). **Dez.:** 15.12. 1 Seelhausener See/TDO (R. Wendt) * 15.12. 1 ad. Spb Borna/LL (S. Wolf) * 21.12. 2 ad. Tsp Pöhl/V (T. Hallfarth, F. Müller) * 25.12. 1 dj. Kompostieranlage Adorf/ERZ (R. Spangenberg) * 28.12.

1 ad. Kompostieranlage Zobes/V (T. Hallfarth, F. Müller).

„Baltische Heringsmöwe“ *Larus f. fuscus*

Die Nachweise betreffen den Winter u. die Zugzeiten, alle stammen aus der Region Chemnitz. 27.1., 4.2. u. 14.2. jeweils 1 Kompostieranlage Adorf/ERZ (A. Dittmann, T. Hallfarth) * 8.3., 18.3. u. 22.3. jeweils 1 Tsp Pöhl/V (T. Hallfarth, B. Möckel) * 4.5. 1 ad. oder subad. Gansgrün/V (T. Hallfarth) * 18.9. 23 ad. u. 5 dj. Tsp Pöhl/V (B. Möckel, N. Vilcsko) * 2.10. 1 Feld Wagelwitz/LL (M. Schulz).

„Großmöwe, unbest.“ *Larus spec.*

Nicht immer können Großmöwen nach Arten differenziert werden, häufig bleibt ein Teil der Vögel unbestimmt. **1. Halbjahr:** Max.: 14.2. ca. 1.100 Haselbacher See/ABG/LL (G. Smyk) * 12.3. 1.390 Tsp Pöhl/V (B. Möckel); weitere gebietsbezogene Max. >250: 25.1. ca. 490 Spb Niederwartha/DD (H. Trapp) * 27.1. ca. 350 Kompostieranlage Adorf/ERZ (A. Dittmann) * 20.2. u. 16.3. jeweils ca. 400 Kompostieranlage

Tab. 16: Brutplätze und Brutbestände von hellmanteligen Großmöwen 2016 in Sachsen. Im Sinne einer Gesamtdarstellung für die Artengruppe sind die Angaben zu Silber-, Steppen- und Mittelmeermöwe zusammengefasst.

Kreis	Gebiet	BP	Beobachter
LL	Bockwitzer See	1	J. Hagemann
TDO	Kiesgrube Laußig	70	H. Trapp, D. Wend
TDO	Kiesgrube Liebersee	44	H. Trapp, M. Walter
TDO	Kiesgrube Löbnitz	2	J. Steudtner
TDO	Werbelineer See	103-121	J. Huth, Mi. Schulz
Z	Absetzanlage Helmsdorf	1	J. Halbauer



Abb. 16: Flusseeeschwalbe *Sterna hirundo*, TG Gutttau/BZ, 25.5.2016. – Foto: Tobias Zimmermann.

Zobes/V (B. Möckel, T. Hallfarth). **Brutbestand:** 221-239 BP an 6 Standorten. Die Neubesiedlung der Kiesgrube Liebersee/TDO ist auf anwesende Rotfüchse an einem lange Zeit genutzten Koloniestandort bei Mühlberg/EE zurückzuführen. Dadurch wurden Brutvögel zum Umzug gezwungen. Zur Größe des Bestandes am Zwenkauer See liegen keine Angaben vor. Keine gemeldeten Brutvorkommen in der Oberlausitz. **Brutbiologie:** In der Kolonie Kiesgrube Liebersee/TDO wurden bestenfalls 4-5 Jungvögel flügge, wobei die Ursachen des Verlustgeschehens nicht im Detail bekannt sind. * In der Kolonie Kiesgrube Laufzig/TDO betrug der Reproduktionserfolg >1,5 flügge juv./BP. * Die Einzelpaare am Bockwitzer See/LL u. in der Absetzanlage Helmsdorf/Z brüteten erfolgreich. **2. Halbjahr:** Max.: 12.9. ca. 2.000 Bockwitzer See/LL (J. Hagemann) * 2.10. mind. 1.700 Kiesgrube Liebersee/TDO (H. Trapp) * 13.11. ca. 1.850 Haselbacher See/ABG/LL (G. Smyk); weitere gebietsbezogene Max. >500: 2.8. 564 Beiersdorf/LL (S. Wolf) * 26.10. ca. 1.000 NO Mannichswalde/Z (J. Halbauer) * 28.11. ca. 570 Tsp Pöhl/V (T. Hallfarth, B. Möckel).

Lachseeeschwalbe *Gelochelidon nilotica*** (0-1) 26.5. 1 ad. Großteich TG Eschefeld/LL (S. Wolf, R. Bahndorf, R. Steinbach). Es handelt sich um die erste Beobachtung in neuerer Zeit, die letzte stammt aus dem Jahr 1961 (Fischer & Hädecke 1989).

Raubseeeschwalbe *Hydroprogne caspia*
Während des Heimzuges keine Nachweise. **Wegzug:** 15.8. 1 ad. TG Eschefeld/LL (R. Bahndorf) * 30.8. 1 ad. Tsp Quitzdorf/GR (S. Koschkar) * 30.8. 1 ad. TS Bautzen/BZ (R. Reitz).

Zwergseeeschwalbe *Sternula albifrons*
Im Berichtsjahr in Sachsen kein Brutnachweis. Wiederholte Feststellungen von 2 ad. Juni/Juli Kiesgrube Liebersee/TDO lassen eine Ansiedlung möglich erscheinen (R. Burmeister, H. Trapp, M. Walter, D. Wirsig). Im Elbegebiet fanden erneut Bruten in Brandenburg unweit der Landesgrenze statt. **Erstbeob.:** 9.5. 2 Elbe Lößnig/MEI (M. Walter). **Nachweise abseits der Elbe:** 22.6. 1 Schladitzer See/TDO (K. Müller) * 17.7. 2 ad. Döllnitzsee TG Wernsdorf/TDO (G. Marz) * 30.7. 3 Müncherteich Grimma/LL (Wi. August) * 1.8. 1 Großteich TG Zschorna/MEI (J. Tomasini). Aus der Oberlausitz wurden keine Beob. gemeldet. **Letztbeob.:** 20.8. 4 Kiesgrube Liebersee/TDO (D. Selter).

Flusseeeschwalbe *Sterna hirundo*
Erstbeob. Heimzug: 11.4. 3 Neuteich Diehsa/GR (W. Klauke). **Brutbestand:** ca. 224-235 BP an 9 Standorten bedeuten gegenüber dem Vorjahr einen Rückgang des gemeldeten Brutbestandes um ca. 17 %. **Max. abseits der Brutplätze:** 1.8. 66 Großteich TG Zschorna/MEI (J. Tomasini); weitere gebietsbezogene Max.: 1.5. 12 Stausee Rötha/LL (S. Grüttner) * 4.5. 8 Elbe Kötzitz/MEI (H. Drechsler) * 6.5. 17 TG Eschefeld/LL (R. Bahndorf) * 7.5. 13 Berzdorfer See/GR (Jens Noack) * 14.5. 13 Langer Rodaer See/LL (G. Marz) * 17.5. 10 Elbe Grödel/MEI (J. Tomasini) * 31.5. 10 Stausee Radeburg/MEI (G. Wittwer) * 1.6. 15 Großteich Torgau/TDO (U. Weisser) * 4.6. 9 Mühlteich Dahlen/TDO (H. Krause) * 19.6.

10 Haselbacher Teiche/ABG/LL (S. Wolf) * 19.7. ca. 50 Tsp Bautzen/BZ (W. Nachtigall) * 24.7. 124 Tsp Quitzdorf/GR (S. Koschkar) * 31.7. 17 ad. u. 6 dj. Geierswalder See/BZ (R. Beschow) * 10.8. ca. 30 Horstsee TG Wermsdorf/TDO (A. u. D. Stremke) * 17.8. 16 Hoschteich TG Koselitz/MEI (G. Wittwer) * 17.8. 13 Bärwalder See/GR (J. Ulbricht) * 21.8. 8 Elbe Kleinzadel/MEI (D. Scharnhorst). **Letztbeob. Wegzug:** 12.-14.9. 2 Tsp Pöhl/V (F. Müller). **Nachtrag 2015:** Die Nesterzählung an der Kiesgrube Laußig/TDO am 26.5. ergab 7 BP (H. Trapp, D. Wend). Daraus folgt nunmehr ein bekannter Landesbestand von 234-243 BP (statt 227-236 BP) in 7 (statt 6) Kolonien.

Weißbart-Seeschwalbe *Chlidonias hybrida*

Max.: Aus dem normalen Rahmen fällt die Beobachtung eines besonders kopfstarken Verbandes während des Heimzuges. 13.5. 52 Pfarrteich TG Guttau/BZ, Foto (D. Weis). **Alle weiteren Beob.:** 23.4. 2, 25.4. 1 u. 26.4. 2 Großteich TG Zschorna/MEI (A. Fiedler, H. Trapp, M. Walter) * 8.5. 1 Horstsee TG Wermsdorf/TDO (G. Marz) * 9.5. 1 u. 10.5. 4 Limbacher Teiche/Z (J. Hering, U. Heidenreich, D. Kronbach) * 12.5. 1 Großer Teich Torgau/TDO (D. Selter) * 13.5. 2 Großteich TG Eschefeld/LL (S. Kämpfer, S. Wolf) * 20.5. 1 Vereinigte Mulde bei Canitz/LL (S. Ulbricht) * 19.6. 5 zieh. nach O Gründelteiche W Torga/GR (T. Raschke) * 25.6. 1 Großteich TG Zschorna/MEI (M. Weber) * 13.7. 1 u. 15.7. 3 Großhart-

mannsdorfer Großteich/FG (P. Kiekhöfel, Y. Otto u. a.) * 5.8. 1 Horstsee TG Wermsdorf/TDO (G. Marz) * 7.8. 1 ad. u. 14.8. 1 dj. Großhartmannsdorfer Großteich/FG (P. Kiekhöfel).

Weißflügel-Seeschwalbe *Chlidonias leucopterus*

Alle Beob.: 22.4. 6 Limbacher Teiche/Z (U. Heidenreich, D. Kronbach) * 7.5. 2 Werbeliner See/TDO (J. Halbauer) * 7.5. 1 Großhartmannsdorfer Großteich/FG (U. Kolbe) * 9.5. 12 Wiesenteich Roda/LL (W. Köcher, S. Möhring) * 10.5. 1 ad. Limbacher Teiche/Z (D. Kronbach u. a.).

Trauerseeschwalbe *Chlidonias niger*

Erstbeob. Heimzug: 16.4. 2 Großteich TG Zschorna/MEI (A. Fiedler). Ab 17.4. folgten Feststellungen an mehreren Gewässern. **Heimzugmax.:** 7.5. 300-350 Berzdorfer See/GR (Jens Noack); weitere gebietsbezogene Max.: 1.5. 165 Tsp Quitzdorf/GR (S. Klasan, S. Koschkar) * 1.5. mind. 60 Großer Teich Torgau/TDO (D. Selter, U. Weisser) * 1.5. 54 Tsp Schömbach/ABG/LL (S. Wolf, S. Kämpfer) * 1.5. 31 Großteich TG Eschefeld/LL (S. Kämpfer) * 1.5. 29 Kiesgrube Pratzschwitz/PIR (W. Herschmann) * 1.5. 27 Großteich Limbacher Teiche/Z (D. Kronbach, U. Heidenreich) * 2.5. 19 Tsp Bautzen/BZ (R. Reitz) * 6.5. mind. 173 TG Zschorna/MEI (J. Loose) * 6.5. 57 Horstsee TG Wermsdorf/TDO (R. Burmeister, M. Teumer) * 6.5. 38 Großhartmannsdorfer Großteich/FG (P. Kiekhöfel,

Tab. 17: Brutplätze und Brutbestände der Flusseeeschwalbe *Sterna hirundo* 2016 in Sachsen.

Kreis	Gebiet	BP	Beobachter
BZ	Brösaer Teich TG Guttau	75	W. Nachtigall, D. Weis u. a.
BZ	Großer Altteich Caminau	30-35	J. Ulbricht
GR	Neuteich Diehsa	10	FG Niesky in KLAUKE & TRAPP (2016)
GR	Neuteich TG Niederspree	mind. 2	A. Wünsche, M. Ritz
L	Kiesgrube Rehbach	7-8	J. Steudtner, S. Wolf
MEI	Toffelsteich TG Koselitz	1	H. Lux in KNEIS et al. (2019)
TDO	Kiesgrube Laußig	10	H. Trapp, D. Wend u. a.
TDO	Kiesgrube Liebersee	mind. 54	H. Trapp, M. Walter
TDO	Kiesgrube Löbnitz	35-40	J. Steudtner, Jens Noack

Y. Otto) * 7.5. mind. 80 Werbeliner See/TDO (J. Halbauer) * 7.5. 43 Neuteich TG Niederspree/GR (M. Ritz, R. Witt). **Wegzugmax.:** 27.7. 34 zieh. nach O Döllnitzsee TG Wermsdorf/TDO (G. Marz); weitere gebietsbezogene Max.: 10.7. 12 Großteich TG Zschorna/MEI (M. Weber) * 10.9. 8 Großhartmannsdorfer Großteich/FG (P. Kiekhöfel, Y. Otto). **Letztbeob. Wegzug:** 16.9. 2 dj. Tsp Schömbach/ABG/LL (E. Fuchs, S. Wolf) * 23.9. 1 Berzdorfer See/GR (M. Ritz).

Spatelraubmöwe *Stercorarius pomarinus*** (9-1) 5.-7.11. 1 1es KJ Tsp Bautzen/BZ (D. Sperling, J. Ulbricht, R. Reitz).

Schmarotzerraubmöwe *Stercorarius parasiticus*** (12-2) 20.-27.6. 1 ad. Berzdorfer See/GR (M. Ritz) * 20.8. 1 mind. subad. Bärwalder See/GR (S. Koschkar).

Sternaucher *Gavia stellata*

Jan.-Febr.: 1.1.-28.2. max. 3 Berzdorfer See/GR (B. Seifert, M. Ritz, H. Winkler u. a.) * 1.1. 1 Bär-

walder See/GR (J. Kasper) * 2.-17.1. 1 Haselbacher See/ABG/LL (S. Grüttner, S. Wolf, S. Ulbricht u. a.) * 14.1. 1 vj. Tsp Bautzen/BZ (R. Reitz) * 14.2. u. 28.2. 1 Werbeliner See/TDO (A. Krüger, Mi. Schulz). Abgrenzung Wintervorkommen/Heimzugsbeginn nicht möglich. **März/April:** 1.4. 1 Bärwalder See/GR (J. Ulbricht) * 13.3. u. 8.4. 2 Haselbacher See/ABG/LL (G. Smyk, S. Wolf) * Berzdorfer See/GR: mind. 1 durchgehend anwesend, max.: 21.4. 10 (B. Seifert) u. 28.4. 5 (M. Ritz) * Werbeliner See/TDO 10.-19.4. 1 (Mi. Schulz, A. Krüger, G. Marz). **Mai:** Berzdorfer See/GR: mind. 1 durchgehend anwesend, max.: 2.5. 5 (M. Ritz), 10.5. 13 (B. Seifert) u. 22.5. 7 (M. Ritz) * 7.5. u. 25.5. 1 Werbeliner See/TDO (J. Halbauer, S. Koschkar) * 21.5. 4, 25.5. 1 u. 26.5. 1 Bärwalder See/GR (J. Ulbricht). **Juni u. Letztbeob. Heimzug:** 16.6. 1 Werbeliner See/TDO (Mi. Schulz) * Berzdorfer See/GR: 12.6. 1 ad. u. 1 vj. u. 26.6. 1 vj. (B. Seifert). **Erstbeob. Wegzug:** 15.10. 1 u. 31.10. 2 Bärwalder See/GR (J. Ulbricht). **Gebietsmax. ≥2 Nov.-Dez.:** Kiesgrube Pratzschwitz/PIR 13.11.-5.12. mind.



Abb. 17: Schwarzstorch *Ciconia nigra*, Unterlauterbach/V, 5.4.2016. – Foto: Petra und Thomas Schulz.

Tab. 18: Vorkommen und Bruterfolg des Schwarzstorchs *Ciconia nigra* in Sachsen 2016 (U. Augst, T. Hergott, D. Selter, VSW Neschwitz u. a.).

Direktionsbezirk	BP/RP	Horstpaare	Jungvogelzahl	juv./Horstpaar
Chemnitz	28	21	60	2,8
Dresden	13	11	18	1,6
Leipzig	2	0	-	-
Gesamt	43	32	78	2,4

1 durchgehend anwesend, max. 27.11. 3 (C. Bökel) u. 3.12. 2 (S. Jurgeit) * 13.11. 6 Haselbacher See/ABG/LL (G. Smyk) * Tsp Bautzen/BZ: 22.11. bis Ende Dez. mind. 1 durchgehend anwesend, max.: 25.11. u. 26.11. 3 (J. Ulbricht, D. Sperling) * 19.11. 2 Spb Borna/LL (F. Rost) * 25.11., 14.12. u. 19.12. 2 Bärwalder See/GR (J. Ulbricht).

Prachtaucher *Gavia arctica*

Jan.-Febr.: Berzdorfer See/GR: 1.1. 6 (B. Seifert), 7.1.-21.2. 1-2 (M. Ritz, H. Winkler, B. Seifert u. a.) * 1.-18.1. 7-9 Bärwalder See/GR (J. Kasper, J. Ulbricht) * 3.-16.1. 1 u. 18.1. 2 Tsp Bautzen/BZ (D. Sperling, R. Reitz, G. Engler, J. Ulbricht) * 10.-16.1. 1 Haselbacher See/ABG/LL (S. Grüttner, G. Smyk, M. Oehler u. a.) * 17.1. 2 Olbersdorfer See/GR (R. Petrasch). **Heimzug März-Mai:** Berzdorfer See/GR: 7.3.-28.4. bis 6 Ind. durchgehend anwesend, max. 18.4. 16 (M. Ritz), im Mai bis 4 durchgehend anwesend (H. Winkler, M. Ritz, B. Seifert u. a.) * Bärwalder See/GR: April durchgehend mind. 1 Ind. anwesend (J. Ulbricht, S. Klasan), max.: 1.4. 41 (J. Ulbricht), weiterhin: 18.5. 1 PK u. 25.-26.5. 1 SK (J. Ulbricht) * 15.4. 1 ad., 16.4. 6, 17.4. 6-9 u. 18.4. 1 ad. Tsp Bautzen/BZ (D. Sperling, R. Reitz). **Sommer:** Berzdorfer See/GR: 1.-3.6. 4-5 (Jörg Müller, M. Ritz), bis 26.7. mind. 2 durchgehend anwesend (H. Winkler, M. Ritz, B. Seifert u. a.) * 31.7. 1 SK Geierswalder See/BZ (R. Beschow). Im August keine Beobachtungen. **Erstbeob. Wegzug:** 24.9. 1 SK Geierswalder See/BZ (S. Klasan). **Okt.-Nov.:** Ostsachsen ≥ 20 : Bärwalder See/GR: zwischen dem 26.10. u. 27.11. an 9 Beobachtungstagen über 20 Ind. anwesend (J. Ulbricht, S. Klasan u. a.) max. ≥ 100 : 23.11. 103

u. 27.11. >170 (J. Ulbricht) * 12.11. 98-109 TG Zschorna/MEI (J. Schimkat, A. Fiedler) * 6.11. 32 Berzdorfer See/GR (B. Seifert), **Max. ≥ 2 andere LK:** 12.11. 6-15 Spb Borna/LL (S. Wolf, R. Steinbach) * 16.11. 5 Kiesgrube Pratzschwitz/PIR (S. Jurgeit). **Gebietsmax. Dez. ≥ 2 :** 2.-15.12. 3 Kiesgrube Pratzschwitz/PIR (W. Herschmann u. a.) * 27.12. 8 Tsp Bautzen/BZ (D. Sperling) * 27.12. u. 28.12. 3 Cospudener See/L (F. Drutkowski, S. Wolf) * 28.12. 5 Bärwalder See/GR (J. Brinke).

Eistaucher *Gavia immer*** (18-1)

17.-28.12. 1 1es KJ Cospudener See/L/LL, Foto (Mi. Schulz, S. Grüttner, M. Krüger, S. Wolf).

Schwarzstorch *Ciconia nigra*

Erstbeob.: 9.1. 1 üfl. Pausa/V (R. Schuster) * 19.2. 1 üfl. Hopfgarten Zschopautal/ERZ (K.-P. Neubert) * 26.2. 1 Walkmühle Beckwitz/TDO (D. Selter). **Brutvorkommen:** Mit 43 Brut-/Revierpaaren lag der Bestand etwas unter dem des Vorjahres. Die Zahl der ausgeflogenen Jungvögel war aber nur um 1 geringer, siehe Tab. 18. **Größter Trupp:** 10.9. 11 davon 5 dj. Aue Freiburger Mulde bei Sermuth/LL (G. Marz). **Letztbeob.:** 20.9. 1 dj. Döllnitzsee TG Wermsdorf/TDO (M. Teumer, W. Köcher) u. 1 Oberlauterbach/V (C. Häßler) * 20. u. 21.9. 1 Großhartmannsdorfer Großteich/FG (Y. Otto, P. u. H. Kiekhöfel). **Ringablesungen:** 1 juv. am 16.6.2015 bei Ragow Brandenburg beringt, am 17.6.2016 nach 367 Tagen 83 km entfernt bei Brohna/BZ abgelesen (A. Baumgärtel) * 1 am 28.7.2012 bei Leiferde Kreis (Gifhorn Niedersachsen) beringt, am 7.8.2016 nach 1.471 Tagen 209 km entfernt am Reiherteich Wermsdorf/TDO abgelesen (S. Spänig).

Weißstorch *Ciconia ciconia*

Jan.-Febr.: 2. u. 10.1. 1 N Rbh Serbitz/LL (S. Grüttner) * 11.-14.1. 1 Baarsdorf/GR (D. Zahrt, A. Wünsche) * 22.1. 1 üfl. Gablenz/C (A. Graf) * Bereits im Februar vermehrte Meldungen aus GR, LL, DD, FG, MEI u. TDO. **Brutbestand:** Angaben zum Brutbestand u. Bruterfolg in den einzelnen Kreisen enthält Tab. 19. Zum Brutvorkommen in Dresden u. im Altkreis Dresden-Land s. bei HUMMITZSCH (2016). **Höchstgelegener Nachweis:** 5.10. 3 bei 680 m ü. NN S Cranzahl/ERZ (J. Anger). **Trupps >30:** 9.8. 35 bei Görlitz-Königshufen/GR (F. Hentschel) * 11.8. 31 W Hausdorf/FG (R. Lenz) * 14.8. 32 Neuweisdorf/BZ (D. Weis) * 29.8. 37 bei Buchholz/GR (W. Nachtigall). **Nov.-Dez.:** 12.11. 1 Kühnitzsch/LL (J. Leonhardt) * 18.11. 1 Niederschöna/FG (K. Schaarschmidt) * 20.11.-2.12. 1 Körlitz u. Umgebung/LL (Uwe Seidel) * 25.-28.11. 1 Türbel/V (W. Limmer) * 18. u. 22.12. 1 bzw. 2 um Wachau/BZ (R. Schäfer, C. Düker).

Kormoran *Phalacrocorax carbo*

Rastbestand Jan.: Der Rastbestand lag mit 3.811 Vögeln erneut über dem Niveau der Vorjahre (SEICHE 2017). Die größten Konzentrationen lagen zu diesem Zeitpunkt an der Tsp Bautzen/BZ mit 800 Ind. (D. Sperling) u. an der Tsp Pirk/V mit 190 Ind. (B. Möckel). **Bruten u. Brutversuche:** nach Seiche (2017): 4 erfolgreiche Brutansiedlungen mit insgesamt 251 BP: 99 BP am Werbeliner See/TDO, ca. 85 BP am Zwenkauer See/LL, 64 BP am Wasserwerk Görlitz/GR u. 3 BP Elbe bei Strehla/MEI * An 2 Standorten Brutversuche ohne Erfolg: 2 Nester Großhartmannsdorfer Großsteich/FG u. 1 Nest Kahnsdorfer See/LL. **Rastbestände Sommer/Herbst:** Die synchronen Schlafplatzzählungen im Sommer u. Herbst ergaben: 7.8. 735, 28.8. 1.011, 11.9. 2.532, 25.9. 2.812, 9.10. 3.382, 13.11. 2.797 u. 11.12. 1.798 (SEICHE 2017) * höchste Schlafplatzbestände: 25.9. 543 Tsp Quitzdorf/GR (E.-H. Gottschlich, W. Klauke), 9.10. 693 u. 31.10. 750 TG Wernsdorf/TDO (S. Spänig), 16.10. TG

Tab. 19: Angaben zu den Brutbeständen und zum Bruterfolg des Weißstorchs *Ciconia ciconia* in Sachsen 2016 (SIEBERT et al. 2017). HPA: Horstpaare, HPm: Horstpaare mit Jungvögeln, HPo: Horstpaare ohne Jungvögel, HE: Horste mit Einzelstorch, JZG: Jungvogelzahl (insgesamt), JZa: Ø Jungvogelzahl/Horstpaar, JZm: Ø Jungvogelzahl/erfolgreichem Horstpaar, HPo: Anteil der Paare ohne Bruterfolg (%), StD: Anzahl der Brutpaare/100 km².

Kreis	HPa	HPm	HPo	HE	JZG	JZa	JZm	HPo	StD
BZ	70	49	21	1	117	1,7	2,4	30	2,9
GR	43	23	20	0	50	1,2	2,2	47	2,0
PIR	12	8	4	0	23	1,9	2,9	33	0,7
DD	5	4	1	0	9	1,8	2,2	20	1,5
MEI	69	48	21	0	114	1,6	2,4	30	4,7
FG	6	5	1	0	11	1,8	2,2	17	0,3
C	1	1	0	0	3	3,0	3,0	0	0,4
Z	7	6	1	0	18	2,6	3,0	14	0,7
V	2	1	1	0	2	1,0	2,0	50	0,1
L	2	2	0	0	3	1,5	1,5	0	0,7
LL	32	26	6	1	67	2,1	2,6	19	1,9
TDO	59	37	22	1	80	1,4	2,2	37	2,9
Gesamt	308	210	98	3	497	1,6	2,4	31,8	1,7

Daubitz/GR (A. Wünsche, M. Striese) u. 27.11. 550 Olbasee Wartha/BZ (W. Klauke).

Sichler *Plegadis falcinellus*** (8-1)

18.5. 1 mind. 3es KJ Feldlache Thräna/LL, Foto (S. Möhring). Die Beobachtung wurde von der Deutschen Avifaunistischen Kommission anerkannt (Deutsche Avifaunistische Kommission 2018).

Rohrdommel *Botaurus stellaris*

Febr.: 13.2. 1 Inselteich TG Kauppa-West/BZ (D. Weis) * 22. u. 23.2. 1 nachts dz. Biehainer Forst/GR (S. Koschkar) * 27.2. 1 RHB Stöhna/LL (M. Volpert, S. Ulbricht) * 27.2. 1 ruf. Kiesgrube Benndorf/TDO, gleichzeitig erster **Reviergesang** (S. Grüttner). **Vorkommen zur Brutzeit:** **DB Chemnitz:** 1-2 Rev. Absetzbecken Dänkritz II/Z (J. Halbauer, J. Hilscher, J. Kupfer u. a.); **DB Dresden:** mind. 47 sM, alle in der Oberlausitz; innerhalb eines 280 km² großen Untersuchungsgebietes in der Oberlausitz ermittelte ULBRICHT (2018) 21-25 sM; **DB Leipzig:** 10 sM. Insgesamt somit mindestens 58 Vorkommen in Sachsen. **Beob. außerhalb der Brutgebiete:** 23.-29.4. 0,1 FND Niederer Halsbach/ERZ bei ca. 500 m ü. NN (A. Dittmann, O. Maier) * 20.7. 1 Stausee Glauchau/Z (H. Fritsche) * 30.7. 2 Ausgleichsfläche Schlunzig/Z (K. Hack). **Dez.:** 4.12. 1 Kiesgrube Benndorf/TDO (S. Grüttner) * 17.12. 1 Tauerwiesenteich Förstgen/GR (F. Förster). **Abzug:** 6.-27.3. 8 Schlossteich Klitten/GR * 21.4. 1 Dubringer Moor/BZ * 12.9. 1 TG Gutttau/BZ * 14.9.-26.10. 6 TG Commerau-Truppen/BZ * 12.10. u. 1.11. jeweils 1 TG Entenschenke/BZ * 16.10. 3 Großer Altteich Caminau/BZ (alle J. Ulbricht; s. ULBRICHT 2017b).

Zwergdommel *Ixobrychus minutus*

Alle Nachweise. **Erstbeob.:** 26.4. frische Knochen u. Federreste eines Männchens in einem Schellentenkasten Romanketeich TG Holscha/BZ (H. Schoepcke). **BZ** – 22.5. u. 27.5. 1 sM Ziegelteich TG Spreewiese (E. Flöter, W. Nachtigall) * 19.5. 2 sM u. 31.5. 1 sM Bassacker Teich TG Gutttau/BZ (M. Zischewski) * 16.6.-3.7. 1 sM

Großteich TG Gutttau (K. Tauchert, J. Ulbricht, R. Reitz) * 14.6. 1 sM, 10.7. 2,0 u. 18.7. 1 Neue Tongrube Gutttau (M. Zischewski, J. Weigel) * 10.8. 1 juv. TG Gutttau (D. Weis) * 21.6. 1 sM Feldteich TG Königswartha (K. Tauchert) * 24.6. 1 sM ehem. Aschekippe Lohsa/BZ (M. Zischewski) * 3.7. 1 sM Langteich TG Gutttau (J. Ulbricht), hier am 19.7. mind. 2 juv. ruf., auch am 2.8. noch leise Kontaktrufe der juv. (M. Zischewski) * 15.8. 1 juv. u. 24.8. mind. 3 ruf. Feldteich TG Königswartha (K. Tauchert) * 31.8. 1 ruf. Nicolausteich TG Niedergurig (R. Reitz); **GR** – 6.5.-19.9. 1-2 sM Schlossteich Klitten (M. Ritz, J. Ulbricht, R. Reitz, R. Witt u. a.), hier am 17.8. 1 ad. u. 2 bettelnde juv. (J. Ulbricht) * 29.5.-18.7. 1 sM Michaelisteich TG Daubitz (A. Wünsche, M. Striese) * 1.6. 1 sM Neuwiesenteich TG Niederspree (B. Seifert) * 6.6.-18.6. 2 sM Tauerwiesenteich Förstgen (W. Klauke, S. Koschkar) * 20.8., 24.8., 26.8. u. 27.8. je 1 nachts dz. Kaschel (S. Klasan) * 29.8. 2 dz. Biehainer Forst (S. Koschkar) * 6.9. 1 dz. Kaltwasser (S. Koschkar); **LL/ABG** – 1 BP Haselbacher Teiche (K.-D. u. B. Franzke, S. Grüttner, S. Wolf), hier am 7.7. 2 juv. (K.-D. u. B. Franzke); **LL** – 11.6. 1 sM Lobstädter Lachen (Wo. August) * 22.6. 1 sM Mittelteich TG Rohrbach (P. Franke); **TDO** – 14.7. 1 Stausee Süptitz (U. Weisser). **Abzug:** 29.8.-9.9. insgesamt 25 abziehend u. 2 ziehend TG Gutttau/BZ * 30.8. 1 Feldteich Königswartha/BZ * 19.9. 1 Schlossteich Klitten/GR (alle J. Ulbricht; s. ULBRICHT 2020).

Nachtreiher *Nycticorax nycticorax*** (34-3)

21.5. 1 mind. 3es KJ Jeneteich TG Dürrbach/GR, Foto (R. M. Schreyer, T. Richter) * 10.7. 1 Biehain/GR (S. Koschkar, S. Thorn) * 16.7. 1 Groß-Krauscha/GR, Tonaufnahme (S. Koschkar).

Graureiher *Ardea cinerea*

Brutbestand: Mit 1.714 Brutpaaren in 52 Kolonien u. 6 Standorten mit 1 bzw. 2 BP, lag der Bestand um ca. 150 BP höher als im Vorjahr. (SEICHE 2017). Die **Synchronzählungen im Herbst** ergaben nach SEICHE (2017) einen Rastbestand von 1.031 (18.9.) bzw. 1.547 (16.10.)



Abb. 18: Wespenbussard *Pernis apivorus*, NSG Steinicht/V, 31.7.2016. – Foto: Bernd Möckel.

welcher für September einen Anstieg um ca. 170 Ind. u. für Oktober um ca. 70 Ind. zeigt. **Max.:** 21.9. 180 u. 2.10. 150 Tauerwiesenteich Förstgen/GR (S. Koschkar, K. Krüger) * 13.11. 150 TG Milkel u. Oppitz/BZ (F. Petrick) u. 126 TG Gutttau/BZ (S. Noack).

Silberreiher *Ardea alba*

Winter: Bei der Wasservogelzählung Mitte Januar wurde ein Bestand von 405 Vögeln ermittelt. **Gebietsmax. Jan.-Febr.:** **DB Dresden** ≥ 25 : 9.1. 25 Milkwitz/BZ (R. Schöpcke) * 6.2. 30 TG Zschorna/MEI (M. Weber) * 19.2. 84 Teich 1 TG Lohsa/BZ (M. Zischewski); **DB Leipzig** ≥ 30 : 1.1. 200 TG Wermsdorf/LL (L. Heinze) * 2.1. 71 Brandis/LL (Mi. Schulz) * 10.1. 62 Rötha/LL (Mi. Schulz) * 13.2. 87 RHB Stöhma/LL (G. Ehlers) * 28.2. 41 Plagwitz/LL (S. Ulbrich, M. Volpert); **DB Chemnitz** ≥ 20 : Jan./Febr. mind. 20 Ottendorf/FG (J. Zangl) * 25.2. 91 Obergärdenhain/FG (U. Walther-Tietz) * 26.2. 50 Langenleuba-Oberhain/FG (I. Matz). **März/April** ≥ 50 .: 5.3. 63 RHB Stöhma/LL (S. Ulbrich, M. Volpert) * 7.3. 60 Kuhteich Torgau/TDO (D. Selter) * 14.3. Großer Eichteich TG Niedergurig/BZ (R. Reitz) * 13.4. 51 Tonjakteich TG Kolbitz/BZ (J. Ulbricht). **Max. Mai/Juni** ≥ 30 : 13.5. 14 TG Gutttau/BZ (D. Weis) * 16.6. 12 Teilbecken Reichendorf Tsp

Quitzdorf/GR (H. Winkler) * 29.6. 17 Heuteich TG Zimpel/GR (J. Kasper) * 30.6. 10 Schlossteich Klitten/GR (M. Ritz). **Herbst:** Bei der Wasservogelzählung wurde Mitte Oktober ein Bestand von 2.386, Mitte November von 2.034 Vögeln ermittelt. **Gebietsmax. Sept.-Dez.:** **DB Dresden** ≥ 200 : 21.9. 235 Waldteich TG Niederspree/GR (Jens Noack) * 24.9. 630 Tauerwiesenteich Förstgen/GR (W. Klauke, F. Förster, J. Kasper, J. Ulbricht u. a. s. NACHTIGALL et al. 2017) * 9.10. 360 (J. Ulbricht) u. 16.10. 320 (K. Tauchert) TG Commerau/Truppen/BZ * 13.11. 450 Spb Nauleis/MEI (J. Gerber); **DB Leipzig** ≥ 100 : 21.9. 200 Großer Teich Torgau/TDO (U. Weisser, H. Lehmann) * 29.9. 163 TG Bennewitz/TDO (D. Selter) * 28.10. 143 TG Wermsdorf/LL (Mi. Schulz) * 15.11. 217 Großteich TG Eschefeld/LL (S. Wolf) * 17.12. 155 Rhb Stöhma/LL (S. Grüttner); **DB Chemnitz** ≥ 30 : 29.9. 55 Großteich Helbigsdorfer Siedlung/FG (U. Kolbe) * 15.10. 31 vormittags Richtung W zieh. Plauen/V (B. Möckel) * 5.9.-23.10. 80 Großhartmannsdorfer Großteich/FG (H. u. P. Kiekhöfel, Y. Otto). **Höchstgelegene Beob.:** 6.11. 3 bei 564 m ü. NN Großer Teich Grobau/V (F. Müller) * 25.11. 2 bei 593 m ü. NN TG Scheibenberg/ERZ (J. Anger) * 17.12. 1 bei 615 m ü. NN Katzenstein/ERZ (A. Dittmann). **Sonstiges:** Von 15 Gewässern bzw. Feldgebieten

wurde je ein Silberreiherr mit auffällig roten Beinen außerhalb der Brutzeit gemeldet.

Seidenreiherr *Egretta garzetta*** (17-1)

20.8. 6 Feldflur S Ödernitz/GR (S. Koschkar). Es handelt sich offensichtlich um die größte bisher in Sachsen festgestellte Ansammlung.

Fischadler *Pandion haliaetus*

Erstbeob. Heimzug: 7.3. 1 NO Rödgen/TDO (S. Koschkar) * 18.3. 1 Mühlteich Otterwisch/LL (S. Grüttner). **Brutbestand:** Es liegt keine vollständige Übersicht vor, da aus dem Kreis Meißen nicht alle Bruten bekannt sind. Es wird von mind. 60 besetzten Revieren u. mind. 49 sicheren Bruten ausgegangen. **DB Dresden:** in der Oberlausitzer Heide- u. Teichlandschaft/BZ u. GR 24 besetzte Reviere, davon kamen an 17 Brutplätzen 42 juv. zum Ausfliegen: 2mal 1, 6mal 2, 8mal 3 u. 1mal 4 juv., ergibt 2,47 juv./erfolgreiche Brut (W. Klauke, VSW Neschwitz) * Die Meldungen in *ornitho.de* ergeben für den Kreis Meißen 9 besetzte Reviere mit sicheren Bruten (A. Erdbeer, F. Hantzsch, C. Loose, M. Weber, G. Wittwer, J. Schimkat, J. Reif u. a.). **DB Leipzig:** 26 besetzte Reviere davon 22 erfolgreiche BP mit 8mal 2 u. 13mal 3 ergibt 2,5 juv./erfolgreiche Brut (R. Ehring, S. Spänig, VSW Neschwitz, vgl. auch EHRING 2019). **DB Chemnitz:** Nach Nestbauversuchen seit 2013 auf einem Gittermast in der Feldflur am Beuthenteich bei Hartenstein/Z wurde 2016 eine Nesthilfe installiert, in der im selben Jahr 3 juv. erbrütet wurden, von denen 2 juv. ausflogen (HALLFARTH & DITTMANN 2016). **Verlustursache:** Drei fast flügge Jungvögel auf Nistmast bei Neudorf/MEI vom Waschbär getötet (P. Reuße in KNEIS et al. 2019). **Nov.:** 13.11. 1 Zwickauer Mulde zw. Penig u. Lunzenau/FG (D. Kronbach). **Zwei Ringablesungen nach 16 Jahren:** Beide Ind. wurden als Nestlinge im Jahr 2000 mit Kennringen am 6.7.2000 in Ruhland u. 26.6.2000 in Bärenbrück, beide Orte Brandenburg beringt, davon 1 Ind. am 26.4.16 bei Diehsa/GR u. das zweite Ind. am 25.7.16 bei Horka/GR abgelesen (W. Klauke, Ornithol. Jahresbericht FG Niesky 2016).

Wespenbussard *Pernis apivorus*

Erstbeob.: 9.4. 1 mehrfach kreisend, OT Cölln, Radibor/BZ (R. Schöpcke) bisher zeitigster Nachweis vgl. Steffens et al. (2013) * großer Zugtrupp am 24.4. ca. 25 OT Medingen, Ottendorf-Okrilla/BZ (T. Werner) * 30.4. 1 Cämmerswalde/FG (U. Kolbe). **Heimzug:** 7.5. 7 zieh. zw. 16:05 u. 16:35 Uhr Zella/MEI (A. Günther). **Bruten:** 15.7. BP mit 1 juv. Nestbaum Eiche, Langenbernsdorf/Z (E. Tyll) * 28.7. BP mit mind. 1 juv., Nestbaum Eiche, Wermisdorfer Wald/LL (W. Köcher) * 15.7. Nestfund auf Kiefer, am 30.7. liegt Dunenfeder auf Nestrand u. 1 ad. (helle Morphe) vertreibt Mäusebussard aus Nestbereich, Unterheinsdorf/V (H. Müller) * 14.8. BP mit 1 flüggen juv. Dresdener Heide/DD (C. u. J. Loose) * 16.8. BP mit 1 flüggen juv. Schmoritz/BZ (R. Reitz). **Brutbestand:** NSG Königsbrücker Heide/BZ 2-3 BP (G. Engler). **Juni-Mitte Aug. nach Kreisen ≥ 2 :** BZ 6, GR 8, MEI 1, u. V 1. **Letztbeob.:** 12.9. 1 Groß-Krauscha/GR (S. Thorn) * 12.9. 2 Limbacher Teiche/Z (M. Greif) * 22.9. 2 NSG Syrau-Kauschwitzer Heide/V (E. Maß). **Totfunde:** 11.9. 1 dj. Langburkersdorf/PIR (M. Hörenz), wahrscheinlich Teile vom selben Ind. 20.9. (J. Schwedler).

Schlangenadler *Circaetus gallicus*** (2-2)

13.8. 1 Delitzsch/TDO, Foto (Mi. Schulz).

Nachtrag 2014: 12.6. 1 mind. 2es KJ NSG Preseler Heidewald/TDO (J. Schimkat). Die Beobachtungen wurde von der Deutschen Avifaunistischen Kommission anerkannt (Deutsche Avifaunistische Kommission 2020).

Schreiadler *Clanga pomarina*** (4-1)

4.4. 1 ad. Biehain/GR (S. Koschkar).

Steinadler *Aquila chrysaetos*** (3-1)

7.9. 1 Langer Rodaer See TG Wermisdorf/TDO (G. Marz).

Sperber *Accipiter nisus*

Brutbestand: Es liegen Ergebnisse aus fünf Untersuchungsgebieten vor: Oberlausitzer Bergland/BZ 300 km², Hohwald/BZ/PIR 30 km², das teilweise bearbeitete MTB Bischofswerda/BZ (alle

Tab. 20: Brutbiologische Angaben des Sperbers *Accipiter nisus* aus fünf Untersuchungsgebieten in Sachsen 2016 – Klammerwert 3. Spalte: BP mit nicht bekannter Jungvogelzahl (M. Hörenz, F. Schramm, H. Hauck).

Kontrollfläche	Kontrollierte BP	Erfolgreiche BP	Erfolgreiche BP	0 juv.	1 juv.	2 juv.	3 juv.	4 juv.	5 juv.	6 juv.	juv./begonnener Brut mit bekannter Jungvogelzahl
Oberlausitzer Bergland	33	25	8	8	-	2	1	7	5	1	2,75 (n=24)
Hohwald	5	2	3	3	-	-	1	-	1	-	1,4 (n=5)
MTB Bischofswerda	3	2+(1)	1	1	-	-	-	2	-	-	2,3 (n=3)
Teile Erzgebirgskreis	16	15	1	1	-	-	-	7	5	-	4,1 (n=13)
Stadt Chemnitz	19	12	7	-	-	-	-	-	-	-	Keine Nestkontrolle

Gebiete M. Hörenz), Chemnitz/C (H. Hauck) u. Teile des Erzgebirgskreises (F. Schramm) siehe Tab. 20, 21, 22. Außerdem Meldungen von **Bruten** aus DD, GR, LL, MEI, FG, TDO, PIR, V u. Z. **Brutbiologie:** siehe Tab. 20 u. 21. **Zugbeob.:** 7.10. 3 einzeln zieh. Syrau/V (F. Müller) * 17. u. 31.10. je 3 einzeln zieh. Plauen/V (F. Müller). **Verluste:** am Brutplatz/BZ/PIR: 5mal juv. aus Nest verschwunden (Ursache unbekannt), 3mal juv. als Rupfung am Nest, 1mal Brutweibchen tot unter Nestbaum u. juv. verschwunden, 2mal Gelege ausgeraubt u. 1mal Nest mit Beginn oder kurz vor Eiablage verlassen (M. Hörenz).

Habicht *Accipiter gentilis*

Brutbestand: Wie nun schon seit einigen Jahren brüteten im Randbereich der Stadt Chemnitz/C

7 Brutpaare erfolgreich darunter war ein BP mit 4 juv. (H. Hauck). Außerdem nur wenige Meldungen von **Bruten:** BZ, GR, FG, PIR, V u. Z mit 6mal 2 u. 3mal 3 juv., ergibt 2,3 juv./Brut (H. Gentsch, M. Liebschner, D. Kronbach, T. Hänke, J. Schwedler, E. Tyll, W. Spank, M. Hörenz, U. Schröder, K.-H. Roth). Weiterhin wurden 7 BP mit nicht bekannter Jungvogelzahl aus den Kreisen BZ 1, DD 2, L 1, LL 1, ERZ 1 u. V 1 gemeldet.

Rohrweihe *Circus aeruginosus*

Erstbeob. Heimzug: 17.3. 1,0 Malschwitz/BZ (D. Weis). Ankunft nach Kreisen bis 25.3.: LL – 18.3. 1 O Fremdiswalde (W. Köcher); **AGB/LL** – 19.3. 0,1 Haselbacher Teiche (S. Grüttner); **MEI** – 23.3. 1 Großenhain (J. Tomasini); **Z** – 24.3. 0,1 Limbacher Teiche (J. Hering); **GR** – 25.3. 1,0

Tab. 21: Geschlechterverhältnis der kontrollierten bez. beringten Jungvögel des Sperbers *Accipiter nisus* 2016 (M. Hörenz, F. Schramm).

Kontrollfläche	n	Männchen	Weibchen
Oberlausitzer Bergland	16	32	29
Hohwald	2	1	6
MTB Bischofswerda	1	2	2
Teile Erzgebirgskreis	12	30	21

Hansteich Förstgen (S. Koschkar); **FG** – 25.3. 1,0 Tsp Leutenhain (I. Matz); **TDO** – 25.3. 1,0 Großer Teich Torgau (S. Grüttner). **Brutbestand:** BP nach Kreisen April/Mai, unvollständig: BZ 19, FG 3, GR 13, L 1, LL 15, MEI 8, TDO 15, V 2, Z 2. **Größte Ansammlungen:** Niederalbertsdorf/Z: 26.6.-15.7. 10-20 bei 4 Beob., Max.: 26.6. 20 (J. Halbauer) * 12.7. 15 Feldflur Tsp Koberbach/Z (J. Halbauer). **Letztbeob. Wegzug:** 3.10. 1 dj. Niederalbertsdorf/Z (J. Halbauer) * 3.10. 2 dj. östl. Großpillingsdorf (J. Halbauer) * 3.10. 1 Döllnitzsee TG Wermsdorf/TDO (S. Grüttner) * 3.10. 1,0 Sietzschen/TDO (F. Eidam) * 8.10. 1 dj. bei Crimmitschau/Z (J. Halbauer) * 9.10. 1 Geilsdorf/V (W. Limmer) * 14.10. 1 dj. Kiesgrube Liebersee/TDO (H. Trapp) * 15.10. 1 TG Frauenhain-Tiefenau-Koselitz/MEI (B. Gründemann) * 16.10. 1 wbf. Spb Nauleis/MEI (J. Wollmerstädt) * 30.10. 1 Grumbach/ERZ (K.-H. Behrenz).

Kornweihe *Circus cyaneus*

Jan.-März ≥3: 9.1. 0,3 S Großnaundorf/BZ (W. Nachtigall) * Groß-Krauscha/GR: 11.1., 20.1. u. 9.2. 1,0 u. 2 wbf. sowie 7.2. 3,0 (S. Koschkar) * 17.1. 1,0 u. 2 wbf. N Badrina/TDO (Mi. Schulz) * 17.1. 3 wbf. W Delitzsch/TDO (Mi. Schulz) * Schlafplatz Wiesenmoor NSG Dubringer Moor/BZ: 6.2. 6,4 (H. Schnabel), 7.2. 13,9, 10.2. 9,15, 27.2. 7,9 (J. Ulbricht) u. letztmalige große Ansammlung 5.3. 6,4 (H. Schnabel) * 28.3. 3 wbf. Fraureuth/Z (J. Halbauer). **Letztbeob. Heimzug:** 20.5. 1 wbf. Kohlwesa/BZ (J. Schimkat). **Juni-Juli:** 26.6. 1,0 Niederalbertsdorf/Z (J. Halbauer) * 4.7. 0,1 Beckwitz/TDO (U. Weisser) * 9.7. 1,0 Cospudener See/L (G. Ehlers) * 20.7. 0,1 Weßnitz Großenhain/MEI (N. Kunschke). **Erstbeob. Wegzug:** 11.8. 0,1 bei Scheibenberg/ERZ (J. Anger) * 21.8. 1 wbf. N Hallbach/ERZ (U. Kolbe, T. Hahn). **Okt.-**



Abb. 19: Steppenweihe *Circus macrourus*, 1es KJ, Dobra/MEI, 22.10.2016. – Foto: Matthias Weber.

Dez. ≥4: 27.10. 5 wbf. NW Langenbernsdorf/Z (J. Halbauer) hier wahrscheinlich Schlafplatz * 27.10. 1,0 u. 4 wbf. bei Eppendorf/FG (Y. Otto) * Niederalbertsdorf/Z: 8.11. 3,0 u. 6 wbf., 9.11. 1,0 u. 5 wbf., 11.11. 1,0 u. 6 wbf. u. 12.11. 1,0 u. 3 wbf. (J. Halbauer) * 18.11. 1,0 u. 5 wbf. N Krippenhna/LL (Mi. Schulz) * 23.12. 3,2 Tauscha Thiendorf/MEI (W. Nachtigall) * 29.12. 1,3 Laufnitzer Heide/BZ (M. Weber). **Die Beob. verteilen sich auf die Kreise** (nur Daten aus ornitho-de): BZ 73, DD 2, ERZ 44, FG 35, GR 132, L 4, LL 35, MEI 80, PIR 3, TDO 73, V 18 u. Z 82.

Steppenweihe *Circus macrourus*** (19-1) 22.10. 1 1es KJ Dobra/MEI, Foto (M. u. C. Weber).

Wiesenweihe *Circus pygargus* **Erstbeob. Heimzug:** 17.4. 0,1 Groß-Krauscha/GR (S. Koschkar) * 17.4. 0,1 Fraureuth/Z (J. Halbauer) * Beob. bis Mitte Mai: GR 2 (S. Koschkar) * LL 2

Tab. 22: Nestbaumart des Sperbers *Accipiter nisus* auf Kontrollflächen in der Oberlausitz 2016. (M. Hörenz).

Kontrollfläche	n	Fichte	Douglasie	Lärche
Oberlausitzer Bergland	33	32	-	1
Hohwald	5	5	-	-
MTB Bischofswerda	4	-	1	3

(K. Müller, S. Grüttner) * FG 2 (J. Voigt, G. Leit-haus) * TDO 2 (E. Leich, C. Schuster, S. Spänig) * V 2 (M. Künzel, A. Korndörfer) * Z 5 (J. Halbauer, E. Tyll). Keine Hinweise auf **Bruten**. **Brutzeit-beob.:** 23.5.-7.6. 1,0 bei 7 Beob. Fraureuth/Z (J. Halbauer) * 27.5. 1 wbf. Mildenau/ERZ (T. Bart-hel) * 5.6. 1,0 Hainer See/LL (R. Schumann) * 10.6. 1,0 Groß-Krauscha/GR (S. Koschkar) * 11.6. 1,0 Sietzschen/TDO (M. Weber) * 24.6. 0,1 Langen-bernsdorf/Z (J. Halbauer) * 27.6. 0,1 Rodersdorf/V (E. Malß) * 28.6. 0,1 Fraureuth/Z (J. Halbauer) * 30.6. 1,0 Steinbüschel Jonsdorf/GR (A. Heiland) * 30.6.-8.7. 0,1 Wallengrün/V (R. Schuster) * 9.7. 1,0 Mocherwitz/TDO (Mi. Schulz) * 21.7. 1 Bucken-berg Volkersdorf/MEI (M. Schrack). **Aug.-Sept.:** 13.8. 1,0 Langenbernsdorf/Z (J. Halbauer) * 14.8. 0,1 Eppendorf/FG (Y. Otto) * 16.8. 0,1 Zschernitz/TDO (G. Gewers) * 17.8. 1 dj. Fraureuth/Z (J. Hal-bauer) * 18.8. 1 dj. TG Kaschel/GR (J. Brinke) * 22.8. 1 dj. Nosswitz/V (H. Lange, C. Solbrig) * 24.8. 1,0 Unterreichenau/V (R. Schuster). **Letztbeob. Wegzug:** 28.8. 0,1 Rhb Stöhna/LL (Mi. Schulz).

Rotmilan *Milvus milvus*

Jan.-Max.: 10.1. 19 u. 31.1. 20 Schlafplatz, Aue Vereinigte Mulde zw. Püchau u. Kossen/LL (S. Ulbrich). **Jan. ≥3:** 2.1. 3 Neustadt-Neuschönefeld Leipzig/L (J. Große) * 2.1. 5 Flur Neukirchen/LL (M. Klein) * 4.2. 4 Canitzer Fleck, Aue Vereinigte Mulde Thallwitz/LL (R. Ulbrich) sonst im Jan. mit 1-2 Ind.: GR 1, LL 27, MEI 5, FG 6, TDO 23, V 1 u. Z 1. **Febr.:** meist 1-2 außer 19.2. 15 Kobitzschwalde/V (R. Schuster). **Brutbestand:** Bruten mit bekanntem Ergebnis, Kreis Zwickau: 1mal 0, 2mal 1, 7mal 2 u. 5mal 3 juv. ergibt 2,1 juv./begonnener Brut (H. Gentsch, D. Kronbach, E. Tyll, M. Liebsch-ner, K. Locke) dazu 5 Bruten ohne Ergebnis (H. Meyer, T. Hallfarth) * Oberlausitzer Heide- u. Teichlandschaft BZ/GR 11 BP: 4mal 1, 6mal 2 u. 1mal 3 juv. (S. Koschkar, W. Spank) * Teile West-lausitz/BZ/PIR 6 BP: 1mal 0, 4mal 2 u. 1mal 3 juv. dazu 3 Bruten ohne Ergebnis (P. Furchner) * TDO 18 BP mit zum Teil nicht bekannten Brutergebnis (S. Koschkar, D. Selter u. a.) * weitere Bruten aus: C, DD, ERZ, LL, MEI u. V. **Gebietsmax. Mai-Aug. ≥30:** größte Ansammlung: 22.8. 75 Eppendorf/FG

(Y. Otto) * **BZ:** 16.8. 50 Panschwitz-Kuckau (alle Beob. W. Nachtigall) * 22.8. 31 Neupurschwitz (R. Reitz) * **ERZ:** 27-29.6. 49 Mildenau (T. Barthel) * **FG:** 22.5. 30 Butterhöhe Großhartmannsdorf (Y. Otto) * 16.6. 30 Grünberg (T. Hänge). **Sept.-Okt. ≥40:** 18.9. 69 Helbigsdorf/PIR (H. Trapp) * 21.9. 54 Kubschütz/BZ (R. Reitz) * 22.9. ca. 40 Jössnit-z/V (B. Möckel) * 27.9. 42 W Mittelebersbach/MEI (J. Tomasini) * 27.9. 70 Reinersdorf/MEI (M. Walter) * 28.9. 41 Fröbersgrün/V (B. Möckel) * 30.9. 50 Kleinhartmannsdorf/FG (Y. Otto) * 3.10. 40 Flur Alte Ziegelscheune/BZ (W. Nachtigall) * 4.10. 50 Thossen/V (P. Staudt). **Letzte Herbstsammlung >20:** 30.10. 28 bei Mannichswalde/Z (J. Halbauer). **Nov.:** 1.11. 8 zieh. NSG Großer Wei-denteich Neundorf (F. Müller) * 6.11. 5 Aue Ver-einigte Mulde Ochsenwerder/TDO (R. Ulbrich), weiter Beob von 1-3 Ind.: BZ 10, C 1, DD 1, GR 12, LL 10, MEI 5, FG 8, TDO 7, V 3 u. Z 5. **Dez.:** ≥2: 4.12. 2 Golmesberg/TDO (R. Ulbrich) * 20.12. 2 Freiberg/FG (A. Günther), weiterhin Beob. von 1 Ind.: LL 5, MEI 1, FG 2, TDO 1 u. Z 1.

Schwarzmilan *Milvus migrans*

Erstbeob. Heimzug: 24.2. u. 3.3. 2 üfl. Oberlau-terbach/V (K. H. Meyer) * 4.3. 1 Groitzsch/LL (M. Fritsch). **Märzmax.:** 24.3. 3 Deponie Laucha/GR (R. Reitz) * 30.3. 3 Schwepnitz/BZ (T. Scheil), we-tere Beob. 1-2 Ind.: BZ 21, DD 1, ERZ 3, GR 9, L 3, LL 4, MEI 8, FG 1, TDO 12, PIR 2, V 4 u. Z 1. **Aprilmax.:** 19.4. 7 Kompostieranlage Zobes/V (T. Hallfarth). **Bruten:** mit bekanntem Brutergebnis, unvollständig (n= 31): BZ: 2mal 1 u. 1mal 2 (P. Furchner); **GR:** 4mal 1, 3mal 2 u. 1mal 3 (S. Kosch-ka, W. Spank, J. Kasper); **L:** 1mal 2 u. 1mal 3 (K. Müller); **LL:** 1mal 2 (P. Hofmann); **MEI:** 1mal 1 (J. Loose); **V:** 1mal 1, 4mal 2 u. 1mal 3 (E. Malß, F. Müller, W. Limmer, T. Hallfarth); **Z:** 2mal 1, 5mal 2, u. 3mal 3 juv. (E. Tyll, H. Gentsch, M. Liebsch-ner, D. Kronbach) ergibt 1,9 juv./begonnener Brut * Bruten mit nicht bekanntem Ergebnis, unvoll-ständig (n=45): BZ 3, GR 14, DD 1, LL 7, MEI 3, FG 2, TDO 11, V 2 u. Z 2. **Mischbrut:** 30.3. 2 Ind. Paarung NSG Elbinsel Pillnitz/DD (A. Fiedler). April-Mai: Balz- u. Nahrungsflüge zur Elbinsel. Dabei außer Schwarzmilan (en) immer nur ein

Tab. 23: Vorkommen und Bruterfolg des Seeadlers *Haliaeetus albicilla* in Sachsen 2016 (W. Nachtigall, W. Kirmse u. Mitarbeiter, LfULG).

Direktionsbezirk	BP mit sicherer Brut	Erfolgreiche BP	Fortpflanzungsziffer (flügge juv./BP)
Dresden	64	34	0,84
Leipzig	5	4	1,40
Gesamt	69	38	0,88

Rotmilan beobachtet– 21.-28.7. Schwarz- u. Rotmilan mit 4 juv. über der Elbinsel fliegend. Zwei der juv. mit längerem, tief gegabeltem Schwanz rotmilanähnlicher aber dunkler, die anderen beiden juv. eher wie Schwarzmilan (R. Steffens). **Ansammlungen Max. ab Mai pro Monat: Mai:** 6.5. 17 bei Zimpel/GR (J. Kasper); **Juni:** 25.6. 30 bei Thierbach/V (D. Werner); **Juli:** 30.7. 56 mit 3 Rotmilanen auf Hochspannungsmast bei Zwickau/Z (G. Wolf) * 30.7. 56 Schlafplatz Buchwalde/BZ (W. Klauke); **Aug.:** 14.8. >67 bei Claußnitz/FG (K. Schaarschmidt). **Zug:** 7.9. 11 Auerswalde/FG (F. Eidam) * 7.9. 8 Eschdorf/DD (A. Knoll). **Letztbeob. Wegzug:** 2.10. 1 Zwönitz/ERZ (O. Maier).

Seeadler *Haliaeetus albicilla*

Brutbestand: In Sachsen wurden 86 beflogene Reviere nachgewiesen, von denen in 69 (80 %) sicher gebrütet wurde u. 17 (20 %) beflogen waren (Tab. 23). Im DB Chemnitz wurde kein Brutvorkommen festgestellt. Die aus den Beobachtungsmeldungen abgeleiteten Bestandsangaben ergeben für Sachsen einen Bestand von 85-95 Revieren (W. Nachtigall). Im DB Dresden waren 30 BP ohne Bruterfolg, 34 Paare brüteten erfolgreich mit 14mal 1 u. 20mal 2 Jungvögeln. Im DB Leipzig brüteten 5 BP davon 4 erfolgreich (W. Nachtigall, W. Kirmse u. Mitarbeiter, LfULG). **Ursachen erfolgloser Bruten:** 1mal Nestzusammenbruch nach einem Gewitter, einer der zwei Jungvögel starb – 1mal Tod eines Partners – 2mal Brutaufgaben wegen Forstarbeiten - 3mal Funde von Eischalen unter dem Nest – 2mal verschwanden Jungvögel aus den Nestern. Bei weiteren Brutabbrüchen (n=22) ließ sich keine konkrete Ursache feststellen (W. Nachtigall). **Ansammlungen >30:** durch ein Fischsterben

in der Oberlausitzer Heide- u. Teichlandschaft/BZ u. GR kam es an einigen Gewässern zu großen Ansammlungen: 30.3. 40 u. 3.4. 30 TG Milstrich/BZ (W. Nachtigall) * TG Petershain/GR: 31.3.-10.4. 35-68 Ind. bei 8 Beob., größte Ansammlung 31.3. 68 (W. Klauke) * 12.8. 30 TG Entenschenke/BZ (S. Siegel). **Ringablesungen:** Im Berichtsjahr gelangen im TG Petershain/GR 10 Ablesungen, von Vögeln, die mit Kennringen gekennzeichnet waren, die Beringungsorte lagen in: Sachsen 5mal, Brandenburg 4mal u. Sachsen-Anhalt 1mal (J. Kasper, W. Klauke, S. Koschkar, Ornithol. Jahresbericht FG Niesky 2016).

Raufußbussard *Buteo lagopus*

Max. Jan.-April ≥3: Groß-Krauscha/GR: 4.1. 3,0 (S. Koschkar, J. Mader, C. Kleinert) u. 20.1. 2,1 (S. Koschkar) * 4.1. 0,1 u. 2 vj. Tetta/GR (S. Koschkar, J. Mader, C. Kleinert) * 30.1. 5 um Strehla/MEI (Mi. Schulz) * 10.2. 3 vj. Ralbitz-Rosenthal/BZ (W. Nachtigall) * 12.3. W. Krostitz/TDO (Mi. Schulz) * 3.4. 3 Nieska/MEI (H. Teichert). **Heimzugmax.:** 14.3. 5 darunter 1,0 u. 0,1 Milddenau/ERZ (T. Barthel). **Letztbeob. Heimzug:** 7.5. u. letztmalig am 23.5. 1 vj. zw. Fraureuth, Langenbernsdorf u. Niederalbertsdorf/Z (J. Halbauer). **Erstbeob. Wegzug:** 23.9. 1,0 Deschka/GR (S. Koschkar, S. Klasan) * 24.9. 2 zieh. Großenhain/MEI (J. Tomasini). **Max. Okt.-Dez.:** 20.11. 3 Groß-Krauscha/GR (S. Koschkar) * Niederalbertsdorf/Z: 6.-22.12. 3-4 Ind. bei 5 Beob. Max.: 16. u. 17.12. 4 darunter 1mal dj., 1mal vj. u. 2 ad. (J. Halbauer) * 20.12. 3 Eppendorf/FG (Y. Otto). **Beob. auf Kreise verteilt:** BZ 46, C 3, DD 4, ERZ 88, FG 70, GR 150, LL 31, L 2 MEI 100 PIR 14 TDO 59, V 24 u. Z 39 – durch die Verweildauer

auf Rast- u. Überwinterungsflächen sind Doppelzählungen wahrscheinlich.

Adlerbussard *Buteo rufinus* (0-4)**

10.-14.5. 1 Falkenstein-Oberlauterbach/V, Foto (J. Schubert, M. Thoß) * 30.5. 1 2es KJ Fraureuth/Z, Foto (DAK) * 7.-10.6. 1 2es KJ Tirpersdorf-Droßdorf/V, Foto (E. Malß, F. Müller, B. Möckel) * 26.-27.6. 1 2es KJ Langenbernsdorf/Z, Foto (DAK) * 5.-6.8. u. 29.8. Mehltheuer-Unterpirk/V sowie zwischenzeitlich 22.8. Pöhl-Trieb u. 25.8. Plauen-Steinsdorf 1 2es KJ, Foto (R. Schuster, E. Titz, H. Lange, T. Hallfarth u. a.). Die Beobachtungen zwischen Juni u. August im Vogtlandkreis betreffen nach Fotovergleich ein u. denselben Vogel, sodass diese als ein Nachweis gezählt werden. Inwieweit der Vogel auch an den vorherigen Feststellungen beteiligt war lässt sich nicht genau sagen. Insgesamt betreffen die Beobachtungen aber mehr als nur einen Vogel. Es handelt sich um die ersten anerkannten Nachweise seit Bestehen der Seltenheitenkommissionen für Sachsen. Die Beobachtungen wurde von der Deutschen Avifaunistischen Kommission anerkannt (Deutsche Avifaunistische Kommission 2018).

Mäusebussard *Buteo buteo*

Max. 1. Halbjahr: 17.1. ca. 130 Umgebung von Delitzsch/TDO (Mi. Schulz). **Ansammlungen**

Jan.-Mai ≥ 40 : 19.1. 64 u. 22.1. 53 bei Malitz/LL (R. Hausch) * Trossin Hundeberg/TDO: 5.3. 40 (P. Hofmann, S. Grüttner) u. 21.5. mind. 110 (D. Selter) * 19.4. 92 bei Gersdorf/Z (J. Halbauer) * 3.5. 48 Kreuma Rackwitz/TDO (S. Koschkar) * 15. u. 17.5. bis 50 bei OT Crossen Zwickau/Z (J. Kühnert, U. Wilhelm, K. Hack) * 20.5. 60 Reuth bei Neumark/V (P. u. T. Schulz) * 16.6. 80 bei Fraureuth/Z (J. Halbauer) * 23.5. 45 Saalau/BZ (W. Nachtigall) * 28.5. 46 Crimmitschau/Z (E. Tyll). **Brutbestand:** 28 BP/130 km² MTB Hohenstein-Ernstthal beinhaltet Teile der Kreise C, FG u. Z, Mindestbestand, nicht vollständig erfasst (D. Kronbach) * Umfeld Bischofswerda 7 BP davon 5 mit bekanntem Brutergebnis: 1mal 1, 1mal 2 u. 3 mal 3 juv. (P. Furchner). **Zug:** 29.9. 32 innerhalb 20 Minuten zieh. Fraureuth/Z (J. Halbauer). **Ansammlungen 2. Halbjahr ≥ 30 :** 2.9. 30 Zschocken/Z (A. Dittmann) * 28.9. 31 Quoos/BZ (W. Nachtigall) * Bärwalde/MEI: 8.-15.10. 30 (J. Schimkat, M. Weber) * * 16.10. 54 zw. Luga u. Görtitz/MEI (H. Trapp) * 4.11. 44 Bodenbach/MEI (H. Trapp) * 12.11. 30 bei Fraureuth/Z (J. Halbauer).

Schleiereule *Tyto alba*

Brutbestand: Region Chemnitz (1.100 km²) Teilgebiet von C, FG, u. Z: 30 BP, davon 29 erfolgreiche Bruten, davon 28 mit bekanntem



Abb. 20: Adlerbussard *Buteo rufinus*, Oberlauterbach/V, 14.5.2016. – Foto: Michael Thoß.

Brutergebnis bei Erstbruten: 3mal 1, 2mal 3, 5mal 4, 7mal 5, 7mal 6, 3mal 7 u. 1mal 8 juv. (4,8 juv./erfolgreiche Brut) sowie 4 Zweitbruten; Siedlungsdichte: 2,7 BP/100 km², max. 10 BP/100 km² im Raum Burgstädt-Penig; Nistplätze: Nistkästen 26, Kirchturmspitze 4 (H. Tippmann, D. Kronbach, F. Schramm, J. Voigt) * Altkreis Oschatz/TDO: 16 Erstbruten mit juv.: 2mal 3, 2mal 4, 1mal 4-5, 2mal 5, 6mal 6 u. 3mal 7 juv. (5,3 juv./Brut) sowie eine verlassene Brut mit 5 Eiern (O. Schmidt, R. Domnick, C. Fischer, H. Krause, J. Kühne, G. Steinbach, M. Teumer, U. Wilhelm) * weiterhin folgende erfolgreiche BP in den Landkreisen LL, TDO u. Z: 25 Erstbruten: 1mal 1, 2mal 2, 3mal 3, 4mal 4, 5mal 5, 9mal 6, u. 1mal 7 juv. (4,6 juv./Brut) u. 3 Zweitbruten: 2mal 4 u. 1mal 7 juv. (4,3 juv./Brut) (S. Müller, D. Selter, A. Fischer, H. Gentsch, A. Kermes, D. Kronbach, S. Plaszkorski, Uwe Seidel, D. Selter, H. Tippmann u. a.). **Erfolgreiche Brut Vogtland:** 23.6. 6 unbefruchtete Eier, Peter-Paul-Kirche Reichenbach/V (R. Tschaschke). **Nachweise Oberlausitz:** 7.3. sehr viele Gewölle in Nistkästen in ehemaliger Trafo-Station Quolsdorf/GR, jedoch bei späteren Kontrollen 2016 keine Hinweise auf Brüten, keine neuen Gewölle mehr (A. Wünsche) * 23.9. 1 22:26 Uhr üfl. u. ruf. zw. Partwitzer See u. Blunoer Südsee/BZ (S. Klasan) * um 15.10. 3mal in Scheune u. 27.12. 1 Kosel/GR (M. Pech) * 3.12. 1 Herrnhut (R. Störr) * 26.12. 1 am Abend in Lichtkegel von Fahrzeug, Quolsdorf/GR (M. Pech).

Uhu *Bubo bubo*

Brutbestand: DB Dresden: 45 Reviere, davon 38 Paare, davon 23 Bruten mit 11mal 0, 5mal 1, 5mal 2 u. 2mal 3 juv. (1,1 juv./Brut) (U. Augst), davon 8 Paare, 2 juv. u. 3 Rev. in der Sächsischen Schweiz/PIR (AUGST 2016) * **DB Chemnitz:** mind. 49 besetzte Reviere, in mind. 44 Rev. war ein Paar anwesend oder vermutet, davon wurden in mind. 30 Rev. begonnene Bruten nachgewiesen oder vermutet, 20 Paare brüteten erfolgreich mit insgesamt mind. 37 juv., davon wurden 31 juv. nachweislich oder sehr wahrscheinlich flügge. Der geschätzte Gesamtbestand im DB

Chemnitz (ohne Altkreis Döbeln) beträgt 50-55 Rev. (Arbeitskreis Wanderfalkenschutz 2016) * **DB Leipzig:** LL – 6 besetzte Reviere, davon 1mal 2 juv. u. 1mal 3 juv. (S. Spänig, O. Richter, O. Schmidt, S. Ulbrich, M. Volpert u. a.); TDO – 2 Rev. keine Brut (S. Spänig).

Waldkauz *Strix aluco*

Brutbiologie: Dresden/DD: 178 kontrollierte Rev., davon 119 Rev. besetzt, davon 50 erfasste Bruten mit 16mal 1, 17mal 2, 13mal 3 u. 4mal 4 juv., insgesamt 105 juv. (2,1 juv./Brut) (K. Fabian, VSO-Regionalgruppe Dresden). Angaben zu 23 Bruten mit 6mal 1, 6mal 2, 9mal 3 u. 2mal juv. (2,4 juv./Brut) aus anderen Teilen Sachsens. Zu beachten ist, dass es sich bei der Anzahl der angegebenen Jungvögel oft um Mindestzahlen handelt.

Sperlingskauz *Glaucidium passerinum*

Brutbestand: BZ/GR – 5-6 Rev./22 km², davon 3 Bruten in Buntspechthöhlen in Kiefern, Bruterfolg unbekannt, Herbstbalz: 8 Rev./22 km², Waldgebiet Dauban-Halbendorf/Spree-Zimpel-Tauer (D. Sperling); **BZ/PIR** – 4 Rev./30 km², darunter 2 Bruthöhlenfunde in Fichten mit 1mal mind. 2 flüggen juv. u. einer erfolglosen Brut, Hohwald- u. Valtenberggebiet (M. Hörenz); **DD** – 8 besetzte Rev. im Frühjahr, darunter zwei Brutnachweise mit insgesamt 5 juv., Dresdner Heide (A. Knoll, K. Fabian, VSO-Regionalgruppe Dresden). Weitere **Vorkommen (Auswahl):** Oberlausitzer Heide- u. Teichgebiet: außerhalb des oben genannten Untersuchungsgebietes von D. Sperling mind. 16 weitere Rev. einschließlich Herbstnachweise bei unvollständiger Erfassung (W. Klauke, S. Koschkar, Jens Noack, M. Pech, K.-U. Reschke, J. Schäffner, C. Schulze, W. Spank, M. Striese, D. Weis) * Vogtland: mind. 16 Rufplätze einschließlich Herbstnachweise bei unvollständiger Erfassung (S. Gonschorek, C. Häßler, A. Knoll, M. Künzel, B. Möckel, F. Müller, H. Müller, U. Schröder, R. Schuster, M. Thoß). **Weitere Nachweise außerhalb der Mittelgebirge:** 1 BP Rev. im Frühjahr u. 2-3 Rufplätze im Herbst, Werdauer Wald/Z (J. Halbauer, E. Tyll) * 3.3.

2 sM NSG Reudnitz, Dahlemer Heide/TDO (O. Schmidt) * 11.3. 1 sM Laußnitzer Heide S Glauschnitz/BZ (G. Engler).

Raufußkauz *Aegolius funereus*

Brutbestand: **BZ/GR** – 2 Rev./22 km², Waldgebiet Dauban-Halbendorf/Spree-Zimpel-Tauer (D. Sperling); **BZ/PIR** – 5 BP/30 km², alle in Schwarzspechthöhlen in Rotbuchen, Hohwald u. Valtenberggebiet (M. Hörenz) * 2 Rev. NSG Königsbrücker Heide/BZ (G. Engler); **ERZ** – 2 BP/60 km² großem Waldgebiet Umgebung Steinbach, Schmalzgrube, Satzung u. Reitzenhain, Mittel erzgebirge (W. Stampfl); **DD** – eine besetzte Schwarzspechthöhle, Bruterfolg nicht bekannt, Dresdner Heide (A. Knoll, K. Fabian); **V** – 10 BP davon 6 BP erfolgreich mit 17 flüggen juv. sowie 2 Spätbruten mit unbekannter Jungvogelzahl in 174 Nistkästen auf 131 km² Monitoringfläche Herlasgrün-Treuen-Schöneck-Oelsnitz (K. H. Meyer).

Weitere Vorkommen: Im Vogtland 6 Rufplätze bei unvollständiger Erfassung (C. Häßler, M. Künzel, R. Schuster, P. Staudt, M. Thoß) * Oberlausitzer Heide- u. Teichgebiet: außerhalb des oben genannten Untersuchungsgebietes von D. Sperling mind. 7 weitere Rev. einschließlich Herbstnachweise bei unvollständiger Erfassung (S. Koschkar, D. Weis).



Abb. 21: Sumpfohreule *Asio flammeus*, Mittweida/FG, 8.3.2016. – Foto: Rico Spangenberg.

Weitere Nachweise liegen aus dem Oberlausitzer Bergland u. dem Erzgebirge vor. Ein weiterer **Nachweis außerhalb der Mittelgebirge:** 7.5. 1 sM Werdauer Wald/Z (J. Halbauer).

Waldohreule *Asio otus*

Brutbestand: Stadtgebiet Dresden/DD: nur 15 sichere Brutnachweise mit 3mal 1, 5mal 2, 5mal 3, 1mal 4 u. 1mal 6 juv., insgesamt 38 juv. (2,5 juv./Brut) (K. Fabian, VSO-Regionalgruppe Dresden) * außerdem liegen Angaben zu 36 Bruten mit 9mal 1, 13mal 2, 10mal 3 u. 4mal 4 juv. (2,25 juv./Brut) aus anderen Teilen Sachsens vor. Zu beachten ist, dass es sich bei der Anzahl der angegebenen juv. oft um Mindestzahlen handelt.

Winterschlafplätze Max. pro Standort ≥10: Winter 2016/17 11 Feldstraße Oberlungwitz/Z (K. Möckel) * Winter 2016/17 10 Oberwiera/Z (J. Schuhmann) * 6.1. 12 Wohngebiet Ost I Döbeln/FG (S. Reimer) * 7.1. Torgau/TDO 10 (U. Weiser) * 13.1. 17 Gombsen/PIR (K. Fabian) * 24.2. 10 Wellerswalde/TDO (A. Roth) * 2.3. 16 in Blaufichten Adorf/ERZ (R. Spangenberg) * 9.3. >15 Fichten in Wohngebiet Mittweida/FG (E. Flöter) * 29.11. 14 Kleinzschachwitz/DD (K. Fabian) * 4.12. >21 Großenhain/MEI (M. Franke) * 30.12. 15 Crimmitschau/Z (E. Tyll).

Sumpfohreule *Asio flammeus*

Alle Beob. **Jan.-April:** 9.1. 1 Feldflur N Breiter Teich Zschorna/MEI (J. Wollmerstädt) * 20.1. 1 Feldflur N Groß-Krauscha/GR (S. Koschkar) * 15.2. 1 Feldflur W Grumbach/ERZ (T. Barthel) * 19.2. 1 Limbacher Teiche/Z (J. Hering). **Schlafplatz:** 4.3. 1 (K. Schaarschmidt), 8.3. ≥4 (R. Spangenberg) u. 9.3. 1 (E. Flöter) mit Waldohreulen auf Koniferen in Wohngebiet, Mittweida/FG, Es waren wohl immer mehrere Sumpfohreulen anwesend. **Sept.-Dez.:** 3.11. 1 Feldflur In der Angst, O Kodersdorf/GR (S. Koschkar) * 4.11. 1 Flur O Klein-Krauscha/GR, Foto (F. Zapplata) * 30.11. 1 Feldflur SO Niederaltersdorf/Z (J. Halbauer). **Rupfungen:** 11.1. 1 auf Baumstumpf nahe Habichtrevier SW Rathewalde/PIR (S. Heinrich) * 14.5. 1 Hofholz Crimmitschau/Z (E. Tyll) * 19.5. 1 Harthwald Dänkritz/Z (E. Tyll).

Wiedehopf *Upupa epops*

Erstbeob. Heimzug: 27.3. 1 Carsdorf Wechselburg/LL (A. Härtig) * 31.3. 1 SO Klein-Partwitz/BZ (M. Zischewski) * 1.4. 1 Gewerbegebiet Hartmannsdorf/FG (P. Leichsenring). Bruten: 13 BP NO Lohsa/BZ u. 1 BP NW Mücka (VSW Neschwitz) * mind. 14 BP Bergbaufolgelandschaft Spreetal/BZ (M. Zischewski) * 8-9 Rev. NSG Königsbrücker Heide/BZ (G. Engler) * 1 BP Boxberg/GR u. 1 BP NO Nochten/GR (M. Striese) * 1 BP bei Kosel/GR (M. Pech) * 1 BP bei Neuliebel/GR (E. Flöter) * 1 BP Gohrischheide/MEI (A. Erdbeer) * weitere BP TÜP Oberlausitz/GR (M. Ritz, M. Striese). **weitere Brutzeitnachweise** (nur Mitte Mai-Mitte Juli): 1 Rev. Daubaner Wald/GR (W. Klauke, D. Sperling, D. Weis, M. Ritz) * 1 Rev. bei Kaschel/GR (W. Spank, W. Klauke, S. Koschkar, M. Mütze) * 1 Rev. Roter Lug Spreewiese/BZ (D. Weis, R. M. Schreyer) * 1 Rev. Annaburger Heide/TDO (D. Selter, S. Ulbrich, M. Volpert) * 20. u. 27.5. 1 sM SW Halbendorf/Spree/BZ (D. Weis) * 9.6. 1 sM Klitten Ortstlage/GR (J. Kasper) * 19.6. Löbnitz/TDO (S. Grüttner) * 7.7. 1 Köllitsch/TDO (R. Klemm) * 10.7. NW Ungunst/GR (Jan Noack). **Letztbeob. Wegzug:** 16.8. 1 Dorf Wehlen/PIR (S. Stab) * 22.8. 1 ehemalige Deponie Wittgensdorf/C (E. Flöter) * 19.9. 1 Daubaner Wald/BZ (W. Spank).

Eisvogel *Alcedo atthis*

Brutbestand: 3-4 BP NSG Königsbrücker Heide/BZ (G. Engler, A. Kirste) * 10 Rev. Neiße zw. Steinbach u. Bad Muskau/GR (R. Möckel). **Konzentrationen außerhalb der Brutzeit** ≥ 8 : 16.10. 8 Zwickauer Mulde Lunzenau-Kralapp/FG (R. Spangenberg). **Totfunde:** 28.9. 1 wohl Kollision mit Glasfront Räcknitz/DD (M. Kurth) * 23.10. 1 offenbar in Gebäude verfliegen Pratzschwitz/O/PIR (W. Herschmann).

Bienenfresser *Merops apiaster*

Erstbeob.: 3.5. >2 üfl. Ungunst/GR (C. Pielsticker) * 7.5. ca. 30 üfl. Plagwitz/L (F. Urban) * 8.5. >20 üfl. Wettinbrücke Leipzig/L (N. Mehner) * 8.5. 1 üfl. Kiesgrube Kleinliebenau/TDO (R. Schwemler) * 9.5. >5 Schenkwerder Vereinigte Mulde/



Abb. 23: Wendehehl *Jynx torquilla*, NSG Großer Weidenteich/V, 22.5.2016. – Foto: Petra und Thomas Schulz.

TDO (S. Koschkar). Brutbestand: Landkreis Meißen 55 BP an 12 Standorten, mit maximal 20 BP/Standort (T. Peters). Weitere Brutnachweise liegen aus den Landkreisen BZ, LL u. TDO vor. Ansammlungen nach der Brutzeit: 13.8. >50 Flur W Auligk Elsteraue/LL (R. Hausch) * 27.8. ca. 50 SO Pegau/LL (M. Fritsch). Letztbeob.: 10.9. >11 S Großpillingsdorf/Z (J. Halbauer) * 11.9. >2 W Löbnitz/TDO (R. Wendt).

Wendehehl *Jynx torquilla*

Erstbeob.: 31.3. 1 Cospudener See/L (G. Ehlers). **Brutbestand:** >4 Rev. Königsbrücker Heide/BZ (G. Engler) * >9 sing. Werbeliner See/TDO (Mi. Schulz) * zudem weitere Brutzeitmeldungen aus BZ, DD, ERZ, FG, GR, L, LL, MEI, PIR, TDO, V, Z. **Bemerkenswerte Höhenlage:** 30.4. 1 sing. 955 m ü. NN Johangeorgenstadt/ERZ (M. Kraus) * 6.5. 2 bei ca. 895 m ü. NN SPA Erzgebirgskamm bei Satzung/ERZ (R. Giller). **Brutbiologie:** Heideflächen O Spb Lohsa II/BZ: 1mal 9 juv., 2mal 11 juv. u. 1mal 12 juv. (M. Zischewski) * 27.5.



Abb. 23: Aberranter Turmfalke *Falco tinnunculus*, Limbacher Teiche/Z, 7.6.2016. – Foto: Jens Hering.

Nest mit 10 Eiern Nistkasten Rumberg Grimma/LL (S. Möhring) * 2.6. 1 ad. auf 10 Eiern Nistkasten Exerzierplatz Lindenthal/L (D. Tolkmitt) * 16.6. in Summe 30 juv. in Nistkästen Cospudener See/L (G. Ehlers) * 17.7. 1 ad. mit 7 juv. nicht flügge Landschaftspark Cospuden/L (G. Ehlers). **Letztbeob.:** 5.10. 1 Nahrungssuche in Gemüsebeet Cunnersdorf/BZ, Foto (T. u. E. Hutschenreiter). **Totfunde:** 21.4. Katze mit totem Wendehals Reichenbach/V, Foto (W. Viebahn) * 16.7. 1 dj. als Ruffung am Sperberbrutplatz Neuwilthen/BZ (M. Hörenz).

Mittelspecht *Dendrocoptes medius*

Brutzeitmeldungen aus BZ, DD, FG, GR, L, LL, MEI, PIR, V, Z. **Brutbiologie:** 19.2. 1,1 Kopula Lauske/BZ (R. Reitz) * 8.5. 1,1 mit frischer Bruthöhle u. Kopula Großer Garten Dresden/DD (S. Simon) * 21.5. juv. ruf. aus Höhle in Eiche, 8 m Höhe Otterwisch/LL (S. Möhring). **Vorkommen abseits des regelmäßig besiedelten Bereichs (Auswahl):** 9.4. 1 ruf. Kurpark Bad Brambach/V (S. Gonschorek). **Nennenswerte Höhenlage:** 11.3. 1 bei 405 m ü. NN Sebnitz-Hertigswalde/PIR (J. Schwedler).

Kleinspecht *Dryobates minor*

Brutbestand: nur 16 Brut- u. Brutzeitvorkommen bei unvollständiger Erfassung im Vogtland/V (MÜLLER & ERNST 2019). **Nennenswerte Höhenlage:** 26.6. 1 in 660 m ü. NN Stausee Caroloagrün/ERZ (M. Oehler).

Buntspecht *Dendrocopos major*

Brutbiologie: Bruthöhlenstandorte (n=75): Birke 21, Fichte 11, Eiche 7, Rotbuche 6, Erle 5, Kirsche 5, Kiefer 4, Linde 4, Pappel 3, Weide 3, Apfel 2, Lärche 2, Esche 1 u. Robinie 1 * Brutplatz. 8.5. Nest mit 4 pull. in Holzbriefkasten an Gartenzaun in 1,7 m Höhe, Butterberg, Pausa/V (R. Schuster). **Sonstiges:** 10.9. 1,0 erstmals wieder am Starenkasten an der Aschbergstraße in 840 m ü. NN u. ab 2.10. dann täglich zum Schlafen genutzt, 3. Winter in Folge, Klingenthal/V (S. Ernst vgl. ERNST & ERNST 2015).

Schwarzspecht *Dryocopus martius*

Brutbestand: 3-4 BP/30 km² Hohwald/BZ/PIR (M. Hörenz). **Brutbiologie:** Brutnachbarschaft: 26.4. 1 zusammen mit Hohлтаube in derselben Rotbuche brütend Hohwald/BZ (M. Hörenz) * Bruthöhlenstandorte (n=22): Rotbuche 18, Erle 1, Espe 1, Kiefer 1 u. Pappel 1. Nur wenige Meldungen.

Grünspecht *Picus viridis*

Brutbiologie: Bruthöhlenstandorte (n= 9): Weide 3, Eiche 1, Linde 1, Obstbaum 1, Pappel 1, Rotbuche 1 u. Roteiche 1. **Bemerkenswerte Höhenlagen:** 5.8. 1 bei 790 m ü. NN Breitenbrunn/ERZ (M. Kraus) * 7.6. 1 Totfund bei mind. 540 m ü. NN Oberschmiedeberg/ERZ (W. Stampfl).

Grauspecht *Picus canus*

Brutbestand: 6 Rev. NSG Königsbrücker Heide/BZ (G. Engler) * mind. 3 Rev. NSG Dubringer Moor/BZ (H. Schnabel). **Nennenswerte Höhenlage:** 20.2. 1 bei 807 m ü. NN SPA Deutschein-siedel, Kohlberg/FG (U. Kolbe). **Rupfungsfund:** 22.7. 1 länger liegend, Taubenberg Taubenheim/BZ (M. Hörenz).

Turmfalke *Falco tinnunculus*

Max. Jan.: 22.1. 4 Kompostieranlage Hartmannsdorf/FG (K.-D. u. B. Franzke) * 22.1. 4 bei Malitz/LL (R. Hausch) * sonst meistens 1 selten 2-3, in allen Kreisen. **Brutbestand ≥ 10 BP:** Kreis Zwickau – unvollständig erfasst: 51 BP davon 47 BP mit Brutergebnis – 2mal 1, 1mal 2, 9mal 3, 12mal 4, 15mal 5, 6mal 6, 1mal 7 u. 1mal 8 juv. (4,4 juv./begonnener Brut) (H. Gentsch, D. Kronbach, E. Tyll), 4 BP ohne Ergebnis (H. Meyer, P. Hirschfeld, M. Schwanitz) * Teilen des Erzgebirgskreises – unvollständig erfasst: 30 BP mit 4mal 0, 1mal 1, 2mal 2, 3mal 3, 6mal 4, 8mal 5 u. 6mal 6 juv. (3,8 juv./begonnener Brut) (F. Schramm) * GR – unvollständig erfasst: (4,2 juv./begonnener Brut) n=19 (FG Niesky, G. Goldberg, J. Weigel, R. Plihal). **Brutbiologie:** 26.5. 1 BP mit 8 juv. in Taubenschlag, Limbach-Oberfrohnna/Z (D. Kronbach). **Sept.-Nov. >10:** größte Ansammlung 27.9. 63 gesamter Feldkomplex Fraureuth/Z (J. Halbauer) * 19.9. 15 N Draisdorf/C (M. Greif) * 14.9.

11 Leubnitz-Neuostra/DD (A. Knoll) * 19.9. 12 W Crimmitschau/Z (E. Tyll) * 23.9. u. 12.10. 12 nahe Kompostieranlage Hartmannsdorf/FG (D. Kronbach). **Nahrung:** 15.6. 1,0 zieht ad. Mauersegler aus seinem Einbaustein, Plauen/V (T. Hallfarth) * 26.7. 1 kröpft Mauersegler Hafen Pieschen/DD (J. Gerber). **Farbabweichung:** 7.6. 1 bräunlich hell, Limbacher Teiche/Z, Foto (J. Hering).

Rotfußfalke *Falco vespertinus*

Heimzug: nur 5 Beob.: 9.5. 1,0 Deutzen/LL (M. Volpert) * 10.5. 2,0 u. 27.5. 1,0 bei Fraureuth/Z (J. Halbauer) * 16.5. 1,0 Hauptmannsgrün/V (C. Ehrhardt) * 4.6. 0,1 bei Wilthen/BZ (M. Hörenz) siehe Ringfund. **Erstbeob. Wegzug:** 28.8. 1 dj. Ind. Fischbachtelle Großschirma/FG (A. Günther). **Wegzugmax. ≥ 5 :** bei Großpillingsdorf/Z: 1.-6.9. 5 bis 6 Ind. davon 5 dj. u. 0,1 ad. (J. Halbauer, M. Oehler) * 5.9. 8 dj. bei Blankenhain/Z (J. Halbauer) * 9.9. 6 dj. u. 10.9. 8 dj. Oberalbertsdorf/Z (J. Halbauer) * zw. Garnsdorf, Röllingshain u. Altmitt-



Abb. 24: Jahreszeitliches Auftreten des Rotfußfalken *Falco vespertinus* 2016 in Sachsen nach Summe der Individuen pro Dekade, n = 206.

Tab. 24: Altersverteilung der im Jahr 2016 festgestellten Rotfußfalken *Falco vespertinus*.

Ind. gesamt	dj.	ad. u. 2es KJ	ohne Altersangabe
207	177	10	20

weida/FG: 10.-14.9. zw. 6 u. 11 oft auf Leitungsdraht ruhend, bei 5 Beob. (K. Schaarschmidt, F. Eidam, F. Naumann, F. Böhm), Max.: 10. u. 11.9. je 11 dj. (K. Schaarschmidt). **Letztbeob. Wegzug:** 19.9. 1 dj. Burkhardswalde/MEI (H. Trapp) * 19.9. 1 dj. Großpillingsdorf/Z u. 2 dj. Feldflur Fraureuth/Z (J. Halbauer). Die **Beob.** verteilen sich auf die Kreise: BZ 4, DD 16, GR 1, LL 3, MEI 2, FG 12, TDO 2, V 1 u. Z 48 – durch die Verweildauer auf Rastflächen sind Doppelzählungen wahrscheinlich. **Ringfund:** 0,1 vj. Ind.: am 16.5. in San Canzian D’Isonzo Italien beringt, am 4.6. nach 19 Tagen, 591 km N vom Beringungsort entfernt in Wilthen/BZ frischtot gefunden (Finderin: Frau Dietrich, gemeldet M. Hörenz).

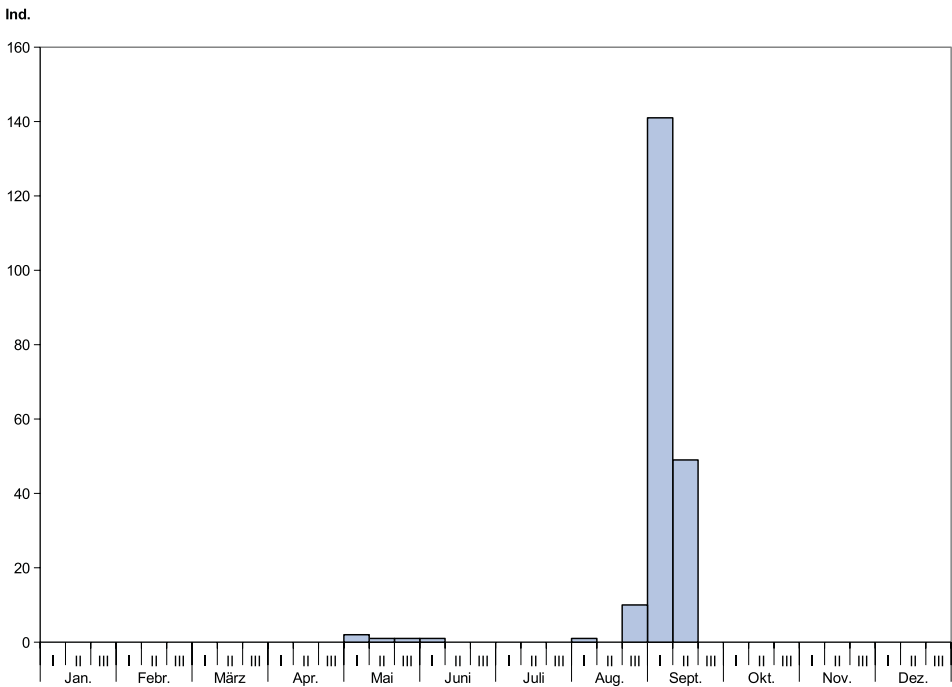
Merlin *Falco columbarius*

Letztbeob. Heimzug ab Mitte April: 17.4. 1,0 Flughafen Leipzig/TDO (R. Wendt) * 27.4. 1,0 Oberer Göttwitzsee TG Wermsdorf/LL (G. Marz) * 29.4. 1 TG Eschefeld/LL (S. Wolf, B. Vogel, K. Eulenberger) * 2.5. 1 TG Eschefeld/LL (R. Bahndorf). Erstbeob. Wegzug: 10.9. 1 wbf. Großhartmannsdorfer Großteich/FG (Y. Otto) * 21.9. 1 dj. Drörschkau/TDO (H. Trapp) * 23.9. 1,0 Langer Rodaer See/LL (Mi. Schulz). Die Beob. verteilen sich auf die Kreise: BZ 7, DD 1, ERZ 3, GR 12, LL 10, MEI 2, FG 4, TDO 11, V 3 u. Z 9.

Baumfalk *Falco subbuteo*

Erstbeob.: 7.4. 1 Tsp Kauscha/DD (U. Fischer) *



Abb. 25: Jahreszeitliches Auftreten des Merlins *Falco columbarius* 2016 in Sachsen nach Summe der Individuen pro Dekade, n = 66.

weitere April-Nachweise ab 12.4. verteilen sich auf die Kreise: BZ 2, ERZ 1, FG 2, GR 5, LL 1, PIR 1, TDO 2, V 2 u. Z 3. **Ansammlung Heimzug:** 7.5. 5 Libellen jagend, Rhb Stöhna/LL (S. Grüttner). **Brutbestand:** Kreis Zwickau (unvollständige Erfassung) 6 BP mit 1mal 0, 3mal 2, 2mal 3 juv. (2 juv./BP), davon 2 Bruten auf Gittermasten (E. Tyll, J. Hering, D. Kronbach) * nur 5 weitere Meldungen von BP mit bekanntem Ergebnis – BP mit 2 juv. Pappel Wittgensdorf Chemnitz/C (T. Staudt, D. Kronbach) * BP mit 2 juv. Gittermast Schwarzdorler/BZ (R. Schöpcke) * BP mit mind. 1 juv., Gittermast Ebersbach/GR (M. Ritz) * BP mit mind. 1 juv. Jacobsthal/MEI (M. Walter) * BP mit 3 juv. Pausa/V (R. Schuster) - aus allen Kreisen liegen zahlreiche Brutzeitbeob. vor. **Ansammlung Wegzug:** 20.9. 5 TG Holscha/BZ (R. Schöpcke). **Letztbeob.:** 5.10. 1 Fraureuth/Z (J. Halbauer) * 8.10. 1 TG Zschorna/MEI (J. Schimkat). **Rupfung:** 3.5. als Rupfung am Uhubrutplatz im LK Mittelsachsen (G. Kleinstäuber, P. Leichsenring, D. Kronbach).

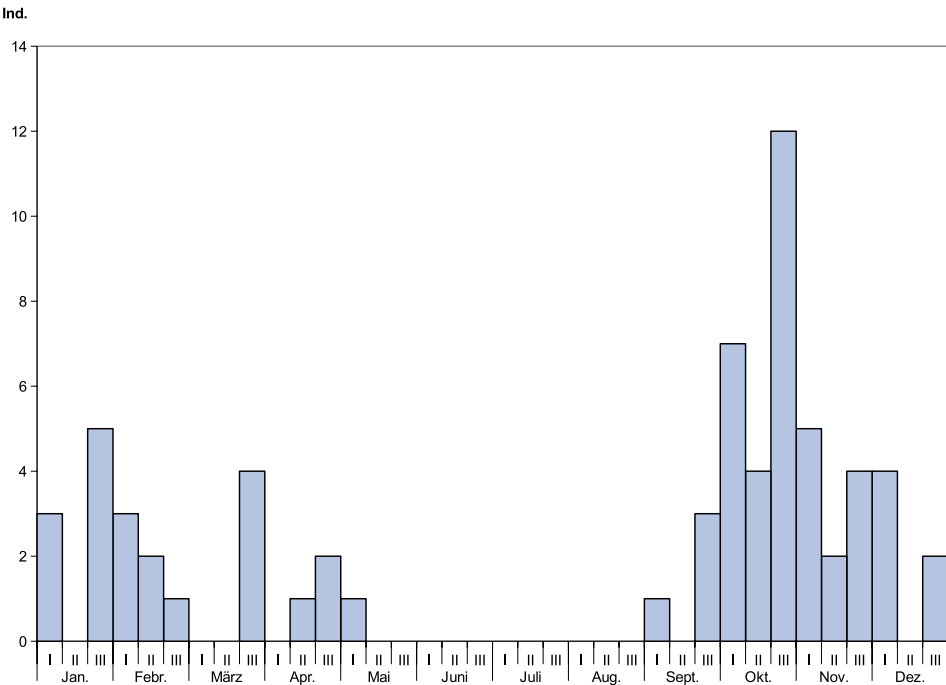

Abb. 26: Würgfalke *Falco cherrug*, südlich Böhlitz/LL, 12.7.2016. – Foto: Detlef Gruber.

Würgfalke *Falco cherrug* (1-1)**

3.7. 0,1 ad. bei Freiberg/FG, derselbe Vogel am 4.-10.7. bei Krostitz/TDO, 11.-19.7. bei Böhlitz/LL, 20.7.-6.8. bei Pehritsch/TDO, 7.-21.8. bei Nischwitz/LL, 22.8. bei Dahlen/TDO u. 26.-27.8. bei Mohorn/PIR, besendert, Foto (D. Gruber, Mi. Schulz, J. Knee u. a.). Es handelt sich bei dem Vogel um ein adultes Weibchen, das in Ungarn besendert wurde u. nach einem erfolglosen Brutversuch nach Nordwesten abwanderte. Die Meldung wurde von der Deutschen Avifaunistischen Kommission anerkannt (Deutsche Avifaunistische Kommission 2018).

Wanderfalke *Falco peregrinus*

Brutbestand: in Sachsen 46 beflogene Reviere

mit 61 flüggen juv.. Das ergibt 1,32 juv./beflogenes Revier u. 1,69 juv./begonnener Brut. Verteilung der BP auf die Kreise siehe Tab. 25. Die Brutplätze verteilen sich auf 23mal Fels, 21mal Bauwerke, 2mal Gittermasten (alle Angaben Arbeitskreis Wanderfalkenschutz e. V., G. Kleinstäuber, U. Augst, W. Kirmse).

Halsbandsittich *Psittacula krameri*

Brutnachweis: 16.5. 2 ad. Brut, Torgau/TDO (U. Weisser). Weitere 7 **Beob.** von 2-18 Ind. in Altstadt u. Stadtpark von Torgau/TDO (E. Leich, C. Schuster, D. Selter), Max.: 31.10. 12 u. 6.12. 18 Stadtpark Torgau/TDO (E. Leich).

Neuntöter *Lanius collurio*

Erstbeob.: 21.4. 1,0 bei Hartmannsdorf/Z (J. Hering) * 27.4. 1,1 N Cosul/BZ (D. Wuschick) * 30.4. 1,0 Airportpark/DD (F. Hantzsche) * zahlreiche Beob. ab 1.5. **Brutbestand (Auswahl):** 39 Rev. Werbeliner See/TDO (Mi. Schulz) * 20 BP NSG Am Rümpfwald/Z (H. Gentsch). **Letztbeob.:** 28.9. 1 wbf. Steinberg/BZ (W. Nachtigall) * 2.10. 1 dj. W Fraunteich Moritzburg/MEI (J. Wollmerstädt).

Tab. 25: Vorkommen und Bruterfolg des Wanderfalcken *Falco peregrinus* in Sachsen 2016 (AK Wanderfalkenschutz, G. Kleinstäuber)

Kreis	C	DD	ERZ	FG	GR	LL	L	MEI	PIR	TDO	V	Z	gesamt
beflogene Rev.	1	1	4	3	3	1	3	2	18	4	2	4	46
Anzahl juv.	3	3	5	1	5	4	6	2	17	1	5	9	61



Abb. 27: Weiblicher Rotkopfwürger *Lanius senator*, Marsdorf/DD, 6.5.2016. – Foto: Tom Hutschenreiter.

Raubwürger *Lanius excubitor*

Winterbeob. liegen aus allen Kreisen vor. **Bru-
ten bzw. Brutzeit-Beob. Mitte April-Anfang
Aug.:** **BZ** – 2-3 BP NSG Königsbrücker Heide
(G. Engler) * 1 BP Heideflächen O Spb Lohsa
II (M. Zischewski) * TG Neudorf-Klösterlich u.
Dubringer Moor: 12.4. 1 sM Klosterforst Abt. 6 u.
1 Ind. greift Seeadler an, Revierverteidigung, Klos-
terforst Abt. 4 (H. Schnabel) u. 15.6. 1 Lilienteich
(S. Hetger) * Wald SW Halbendorf/Spree: 20.5. u.
27.5. 1 (D. Weis), 19.6. 2 (R. Reitz) * 1.5. 1 sM Burg,
1 km SO Windpark Scheibese (M. Zischewski)
* 8.5. 1 W Bergener See (C. Grüneberg) * 12.5. 1
SO Litschen (M. Zischewski) * 18.5. 1 Ind. 3 km
O Klein Seidewinkel (M. Zischewski) * 26.5. 2
Südrand Roter Lug Spreewiese (J. Ulbricht) * 29.5.
1 O Dreiweiberner See (M. Zischewski) * 12.6.
1 Trebendorfer Felder, Weißwasser (C. Schulze)
* 20.6. u. 12.7. 1 N Markholzteich Lippen (M.
Zischewski) * 4.7. 1 Flur NW Bluno an B156 (A.
Günther) * 15.7. 1 bei Hermsdorf (S. Materna)
* 16.7. 1 Sandgrube Salzenforst (K. Tauchert) *
20.7. 1 Barbarakanal Restlochkette Senftenberg (F.
Raden) * 23.7. 1 Feldflur W Spohla (W. Nachtigall)
* 1.8. 1 Feldflur am Spittelholz S Holschdubrau (R.
Schöpcke); **DD** – Airportpark: 28.4. 1 (J. Reif),
25.6. 1 (M. Kurth) u. 6.8. 1 (S. Stutzriemer); **ERZ** –

1 Rev. SPA Erzgebirgskamm bei Satzung/EERZ (R.
Giller) * 30.4. 2 Kleiner Kranichsee W Henneberg
(M. Kraus) * 11.6. 1 Grumbach, Arnsfeld/ERZ (W.
Stampfl); **FG** – 7.7. 1 N Hirschfeld (A. Günther);
GR – ehem. TÜP Dauban: 18.4. 1 (D. Sperling) u.
18.6. 2 (M. Ritz) * Drehna: 2.5. 1 N Ortsrand (W.
Klauke), 7.8. 1 Feldflur W (W. Spank) * Berzdor-
fer See: 7.5. 1 Hangterrassen (M. Mütze) u. 31.7.
1 (H. Winkler) * 27.4. 1 Rekultivierungsfläche
N Sprey (D. Pannach) * 28.4. 1 Straße O Reiß-
aus (W. Klauke) * 19.5. 1 Schießbahn 4 SW-Teil
TÜP Oberlausitz (M. Ritz) * 2.6. 1 u. 9.7. 1 Feld-
flur NO Quolsdorf (M. Mayer) * 19.6. 2 Altvögel
mit 2 frisch flüggen juv. N Biehain (S. Koschkar)
* 26.5. 1. Wiesen NO Kaschel (J. Kasper) * 29.6.
1 Feldflur W Neuberzdorfer Höhe (T. Raschke)
* 29.6. 1 Feldflur S Klitten (W. Spank) * 16.7. 2
nahe Findlingspark Nochten (K. Tauchert) * 17.7.
1 dj. Weinberg O Oberhorka (S. Koschkar) * 1.8.
1 Schwarzlache TG Niederspree (A. Hamann, T.
Büchner, L. Havermeier); **LL** – 1.6. 1 Kiesgrube
Biesern (S. Möhring); **MEI** – 26.6. 1 Deutschen-
bora W Autobahn-Dreieck Nossen (A. Günther)
* 3.8. u. 7.8. 1 Flur O Jacobsthal (H. Teichert); **PIR**
– 5.7. 1 O Müglitz Gottgetreu (M. Deumlich) *
14.8. 1 NSG Georgenfelder Hochmoor (M. Kurth);
TDO – 18.4. 2 u. 29.7. 1 Werbeliner See (Mi.
Schulz) * 2.5. 1 Flur O Beerendorf (S. Koschkar)
* 5.5., 10.5. u. 14.7. 1 Weinskewäldchen Polbitz
(D. Selter, S. Plaszkowski) * 7.5. 1 jagend, Fläche
Nr. 15 Wildenhainer Bruch (H. Weisbach) * 20.5.
1 Alte Elbe am Wasserwerk Döbern (D. Selter) *
21.5. 1 Waldrand nahe Jagdhaus Belgern Pusch-
witz (D. Selter) * 21.5. 1 Flur S Gewerbegebiet SW
Delitzsch (M. Kulick) * Grabschützer See: 21.4.
u. 26.5. 1 Südteil (T. Hahn S. Ulbricht) sowie 14.5.
nahe Parkplatz (D. Werner) * 4.6. 1 Agrargebiet
O Schildau (D. Selter) * 5.6. 1 N Großtreben (D.
Selter) * 26.6. 1 O Leisnitz (M. Teumer) * 17.7.
1 ad. u. 2 juv. Wasserwerk Mockritz (D. Selter)
* 29.7. 1,1 N Bockwitz (S. Spänig) * 31.7. 1 NSG
Alte Elbe Kathewitz (D. Selter).

Rotkopfwürger *Lanius senator*** (3-1)

6.5. 0,1 Marsdorf/DD, Foto (T. Hutschenreiter).
Die Beobachtung wurde von der Deutschen Avi-

faunistischen Kommission anerkannt (Deutsche Avifaunistische Kommission 2018).

Pirol *Oriolus oriolus*

Erstbeob.: 23.4. 1 Flur W Niederlichtenau/BZ (P. Furchner) * 29.4. 1 sM TG Guttau/BZ (M. Zischewski) * mind. 11 weitere Beob. am 30.4.

Brutbestand: 12 Rev. Werbeliner See/TDO (Mi. Schulz). **Höchstgelegene Nachweise:** 1.5. 1 bei 648 m ü. NN Lausche/GR (E. Flöter) * 19.5. 1 sM bei 603 m ü. NN Emilienberg Annaberg-Buchholz/ERZ (T. Barthel). **Letztbeob.:** 2.9. 1 TG Wermisdorf/TDO (M. Walter) * 7.9. 1 SO Merschwitz/MEI (C. Pielsticker).

Eichelhäher *Garrulus glandarius*

Heimzug: 7.3. 17 dz. nach N, dabei dem Elbetal folgend, Meißen-Siebeneichen/MEI (H. Drechsler). **Bemerkenswerte Brutplätze:** 9.4. 0,1 Nestbau an Gebäude, Zentrum Annaberg-Buchholz/ERZ (T. Barthel) * 15.4. Gebäudebrut Alter Friedhof Annaberg-Buchholz/ERZ (T. Barthel) * 20.4. baut Nest unter vorstehendem Hausdach auf Holzbalken, Langenchursdorf/Z (C. Müller) * 22.4.

Gebäudebrut hinter Fallrohrbogen an ehemaliger Berufsschule Netzschkau/V (K.-H. Roth) * 9.5. Nestbau in Dachgiebel, zweistöckiges Gebäude der Feuerwehr, Thiergarten/V (F. Müller) * 1.6. Brut in Mauernische, Kapelle Friedhof 2, Plauen/V (B. Weisbach, F. Müller) * 1.8. Nest an Gebäude Studienakademie Glauchau/Z (H. Gentsch).

Elster *Pica pica*

Schlafplatzzählungen in Dresden/DD ≥ 200 : 5.1. >250 Innere Neustadt (A. Knoll) * 7.1. >220 Elbepark (A. Knoll) * 15.2. >260 Reick (N. Kunschke) * 30.11. >290 Kiesgrube Sporbitz (A. Knoll). **Weitere Max. an Schlafplätzen ≥ 70 :** 13.1. ≥ 82 Borsdorf/LL (S. Ulbrich) * 16.1. ≥ 81 Dreiecksiedlung Panitzsch/LL (S. Ulbrich, M. Volpert) * 18.11. 90 TG Eschefeld/LL (S. Wolf) * 15.12. 108 Gewerbegebiet Crimmitschau/Z (E. Tyll). **Farbabweichungen:** 31.1., 9.3., 17.3. u. 22.10. 1 weißer Vogel wie 2015 Kleingera/V (H. Wolf, P. u. T. Schulz, H. Lange, C. Solbrig) * 31.3. 1 partiell leuzistisch, baut Nest in Fichte, Partner normal gefärbt, 6.4. fliegt vom Nest, bekanntes Ind. aus den Vorjahren Rußdorf/Z (J. Hering).



Abb. 28: Eichelhäher *Garrulus glandarius*, Aschberg/V, 30.7.2016. – Foto: Stephan Ernst.

Tannenhäher *Nucifraga caryocatactes*

Brutnachweise: 18.6. 1 ad. u. mind. 1 juv. ruf. Torfwiesen/Flügel F, Hohwald/PIR (M. Hörenz) * 22.7. 1 ad. mit flüggem juv. Walddorf/GR (T. May) * 14.8. 5 Ind., Familie, Nordwesthang Bieleboh/BZ (D. Weis). **Brutzeitnachweise** aus dem Vogtland, Westerzgebirge, Mittleren Erzgebirge, Osterzgebirge, Oberlausitzer Bergland, Werdauer Wald, Rabensteiner Wald u. Zittauer Gebirge sowie der Sächsischen Schweiz. **Gebietsmax.:** 4.12. >10 Westhang Kahleberg Osterzgebirge/PIR (F. Grunicke).

Dohle *Coloeus monedula*

Brutbestand in Städten: **BZ** – Bautzen: ca. 50 BP, überwiegend in Nistkästen (F. Urban); **GR** – ca. 30 BP Görlitz (F. Urban); **ERZ** – Annaberg-Buchholz: 19 BP davon 7 Gebäudebruten u. 12 in Nistkästen 2mal 0, 1mal 1, 5mal 2 u. 4mal 3 juv. (T. Barthel); **MEI** – Großenhain: 26 BP * Meißen: ca. 15 BP * Riesa: ca. 20-25 BP (alle Daten J. Tomasini); **Z** – Limbach-Oberfrohna: 20 BP überwiegend in Nistkästen in 2 Kolonien, einem Standort mit 2 BP u. zwei Einzelbruten, darunter 11 BP mit 19 pull. (D. Kronbach). **Weitere Kolonien ≥5 BP:** **ERZ** – 15.6. 5 BP ehemalige Baumwollspinnerei, Nistplätze wurden z. T. zerstört, in Vorjahren wenigstens 10 BP (A. Hunger, U. Kolbe); **FG** – 11.6. 6 BP davon nur 5 juv. ab 26.5. ausgefliegen, Stadtkirche Burgstädt (S. Schilde); **GR** – 14 BP überwiegend in Nistkästen Viadukt Löbau (F. Urban) * 21 BP Teile Stadtgebiet Löbau außer Viadukt (C. Schluckwerder) * 20.5. 10 BP mit 33 juv. in Nistkästen u. mind. 8 Bruten in alten Lampen Silo Pfaffendorf Markersdorf (F. Urban, M. Ritz) * 8 BP Eisenbahnviadukt Großschweidnitz (F. Urban) * ca. 14 BP Schokoladenfabrik Niederoderwitz (F. Urban) * ca. 16-20 BP Nistkastenturm Umspannwerk Gewerbegebiet Hagenwerder (F. Urban) * ca. 30 BP Horka (F. Urban) * 8 BP Niesky (F. Urban) * ca. 7 BP Kodersdorf (F. Urban); **LL** – 23.2. ca. 10 Paare fliegen Nistkästen an, Keksfabrik Wurzten (S. Möhring) * 17.3. 8 BP Kirche Geithain (S. Möhring); **PIR** – 3.4. 15 BP Stadtbrücke über Elbe, Pirna (W. Herschmann); **V** – 15 BP Kirche u. Burg Mylau (K.-H. Roth)

* 19.5. 5 BP Peter-Paul-Kirche Reichenbach (R. Tschaschke) * 24.5. 9 BP in Nistkästen Kirchturm Ebersgrün (U. Schröder); **TDO** – mind. 6 Nester Kirchturm Cavertitz (O. Schmidt); **Z** – 19.5. 5 BP mit 16 juv. Kirche Rottmannsdorf (H. Gentsch) * 20.5. 13 BP mit 14 juv., am 27.5. nur noch 8 juv. Pauluskirche Zwickau (S. Lindner, R. Peuschel) * 25.5. 7 BP mit 24 juv. Wasserturm Glauchau (M. Liebschner); **Baumbruten: LL** – 18.4. 1 BP, Schwarzspechthöhle in Rotbuche, Park Thallwitz Nischwitz (S. Möhring); **MEI** – 3-5 BP in Graureiherkolonie Bieberach bei Kalkreuth (J. Tomasini) * 3-4 BP Platane Frauenhain (J. Tomasini); **TDO** – 21.5. 1,1 Brut in Platane Park Lampertswalde/TDO (M. u. R. Burmeister); **V** – 16.3. ca. 8 Ind. NSG Brauhauspöhl, Gutenfürst (F. Müller, T. Hallfarth) * 16.3. ca. 8 Ind. NSG Wartberg, Thossen (F. Müller, T. Hallfarth) * 17.3. 10 Ind. fliegend über Buchenaltholz am Rödel Elsterberg (F. Müller) * 19.3. 11 Ind. u. 16.4. 6 Ind. in Altbuchenbestand S Unterlosa (B. Möckel) * 20.3. ca. 30 Ind. am Galgenpöhl Misslareuth dort 18.6. Brutnachweis in Nistkasten (P. Staudt) * 26.3. 3 in Altbuchenbestand im Forst, Gutenfürst (W. Limmer) * 24.4. 6 ehemaliger Rittergutspark Unterlosa (E. Malß). **Höchstgelegener Brutplatz:** 7.6. 1 BP bei 714 m ü. NN Bärenstein/ERZ (T. Barthel). **Max. an u. Flüge zu Schlafplätzen** ≥300: 7.2. ca. 300 Blüherpark/DD (K. Reinhardt) * 19.10. ca. 1.000 Zwickau/Z (M. Oehler) * 29.10. ca. 4.000 S Zschaiten/MEI (J. Tomasini) * 30.10. ca. 500 W Görlitz-Königshufen/GR (H. Winkler). **Ansammlungen ≥300:** 2.1. >500 W Görlitz-Königshufen/GR (H. Winkler) * 2.1. ca. 300 Terrassenteiche Hartmannsdorf/FG (E. Fuchs) * 17.1. 800 S Bobersen/MEI (J. Tomasini) * 15.10. ca. 500 mit Saatkrähen Oberlungwitz/Z (M. Sonntag) * 3.11. ca. 400 Parksiedlung Panitzsch/LL (S. Ulbrich, M. Volpert) * 25.11. >350 N Conradsdorf/FG (H. Trapp) * 15.12. >1.400 Kötitz/MEI (H. Trapp). **Schnabeldeformation:** 9.6. 0,1 im 11. KJ mit Kreuzschnabel, Annaberg-Buchholz/ERZ (BARTHEL 2020).

Saatkrähe *Corvus frugilegus*

Brutbestand: **GR** – Görlitz: 1.4. 3 BP Brautwie-

senplatz (G. Hummitzsch) * Löbau: mind. 197 BP, davon 21 Bahnstrecke Löbau-Zittau nahe Bautzener Brücke, 49 an der katholischen Kirche u. dem Gymnasium, 104 am Güterbahnhof, 14 nahe Pestalozzischule u. 9 Neustadt am Flössel, weitere besetzte Nester/Neuansiedlungen auf den Bäumen am Flössel, am Lauchaer Weg u. Altstoffe Serostelle (C. Schluckwerder) * Zittau: es liegen keine Daten vor; **LL** – Groitzsch: ca. 40 BP z. T. in Pappeln OT Großpriesligk Groitzsch (E. Köhler, J. Hagemann, S. Möhring, K. Homann) u. 16.3. 5 auf Pappeln OT Auligk Groitzsch (S. Möhring); **MEI** – 54 BP Riesa an 9 Standorten * 42 BP Großrügeln * 5 BP Strehla * 175 BP Zschepa/Lorenzkirch bei Strehla (U. Lux, D. Schneider, P. Kneis, J. Tomasini); **TDO** – 9.4. 4 BP Repitz Torgau (U. Weisser) * 1.5. ca. 30 Nester Stadtpark Glacis Torgau (H. Lehmann) * 4.5. 6 BP in Esche Leisnitz (R. Burmeister) * Der Brutplatz im Pfarrholz Cavertitz/TDO ist verwaist (R. Burmeister); **Z** – 23 BP Industriestraße OT Crossen Zwickau (J. Hering, A. Trautmann) * 12.4. 4 BP OT Mosel Zwickau (J. Hering) * 3.5. mind. 14 Nester O

Schwaben (H. Gentsch) * 18.11. 29 dj. Nester Leipziger Straße, OT Pölbitz Zwickau (J. Hering, S. Beier). Einen Überblick zu den Brutkolonien mit mind. 631 BP zeigt Tab. 26. **Max. ≥2.000:** 17.1. >3.000 S Röderau/MEI (H. Teichert) * 17.1. 2.000 Rehbach/LL (S. Wolf) * 19.1. ca. 2.000 zw. Seebenisch u. Rehbach/L (E. Donath) * 22.1. 3.600 Park am Schwanenteich Zwickau/Z (G. Wolf) * 20.2. >2.000 W Ragewitz/LL (U. Weisser). **Max. an u. Flüge zu/von Schlafplätzen ≥1.200:** 7.2. ca. 1.200, 17:20 Uhr, Blüherpark/DD (K. Reinhardt) * 29.10. ca. 10.000 vermutlich Schlafplatz S Zschaiten/MEI (J. Tomasini) * 3.11. 1.800 nach Leipzig zieh. Parksiedlung Borsdorf/LL (S. Ulbrich, M. Volpert) * 23.11. ≥2.000 Vorsammelplatz Ortsrand Wittgensdorf/C (D. Kronbach) * 3.12. 1.200 zum Schlafplatz Stadtpark Oschatz/TDO (R. Burmeister) * 17.12. 2.280 am Morgen zu Nahrungsflächen fliegend Löbtan-Nord/DD (J. Wollmerstädt) * 24.12. 1.800 Vorsammelplatz Machern/LL (F. Eidam). **Zugbeob.:** 23.10. >2.400 zieh. 9:25-1:25 Uhr in drei Verbänden Hochfläche bei Windmühle, Syrau/V (F. Müller).

Tab. 26: Brutplätze und Brutbestände der Saatkrähe *Corvus frugilegus* 2016 in Sachsen.

Kreis	Gebiet	BP/Nester	Beobachter
GR	Görlitz	3	G. Hummitzsch
GR	Löbau	197	C. Schluckwerder
LL	Groitzsch	45	E. Köhler, J. Hagemann, S. Möhring, K. Homann
MEI	Riesa	54	U. Lux, D. Schneider; P. Kneis, J. Tomasini
MEI	Großrügeln	42	U. Lux, D. Schneider; P. Kneis, J. Tomasini
MEI	Strehla	5	U. Lux, D. Schneider; P. Kneis, J. Tomasini
MEI	Zschepa/Lorenzkirch bei Strehla	175	U. Lux, D. Schneider; P. Kneis, J. Tomasini
TDO	Torgau	34	H. Lehmann, U. Weisser
TDO	Leisnitz	6	R. Burmeister
Z	Zwickau	56	J. Hering, S. Beier, A. Trautmann
Z	OT Schwaben Waldenburg	14	H. Gentsch



Abb. 29: Seidenschwänze *Bombycilla garrulus*, Niesky/GR, 21.12.2016. – Foto: Andreas Kirchner.

Raben- und Nebelkrähe *Corvus corone* u. *Corvus cornix*

Ansammlungen ≥ 300 : 1.3. ca. 400 Rudolf-Harbig-Stadion u. Umgebung/DD (K. Fabian) * 3.8. ca. 1.100 zw. Kiesgrube Zschieren u. Elbe/DD (K. Fabian) * 2.9. ≥ 300 Feld S Mutzschen/LL (Mi. Schulz) * 25.11. >1.320 u. 2.12. >850 N Conradsdorf/FG (H. Trapp). **Ansammlungen an Schlafplätzen u. Flüge zu Schlafplätzen ≥ 400 :** 5.8. ≥ 470 Pappel O Baalsdorf/L (Mi. Schulz) * 3.10. ca. 400 S Nünchritz/MEI (J. Tomasini). **Brutbiologie:** Brutplatz: 15.3. u. 22.3. Nestbau in Baggerkonstruktion, Tgb Schleenhain/LL (E. Köhler). **Farbabweichung:** 7.-10.7. Familie Nebelkrähentyp, davon 1 teilleuzistischer juv., Marcolinis Vorwerk Radeberger Vorstadt/DD (C. Loose).

Anmerkung zu Raben- und Nebelkrähe: Zur Einordnung von Raben- und Nebelkrähe sei hier auf die Anmerkungen in HALLFARTH et al. (2006) verwiesen.

Rabenkrähe *Corvus corone*

Brutbiologie: Über eine Gebäudebrut in Chemnitz an einem Verwaltungsgebäude berichtet FLÖTER (2017). **Ansammlungen ≥ 300 :** 19.1. u. 21.1. 500 Deponie Himmlisch Heer Annaberg-Buchholz/ERZ (T. Barthel) * 27.2. ca. 500 Kompostieranlage Adorf/ERZ (R. Spangenberg) * 4.9. ca. 300 Obersaida/FG (U. Kolbe). **Ansammlungen an Schlaf-**

plätzen ≥ 300 : 3.1. u. 4.1. ca. 300 Flug zum Schlafplatz Colditz/LL (I. Matz) * 3.12. ca. 400 Gröblitz/FG (F. Naumann) * 24.10. ca. 300 Schlafplatz im Bereich Morgenberg-Parkstraße Plauen/V (F. Müller) * 20.11. ca. 300 am frühen Abend auf Bäumen an Pausaer Straße, Plauen/V (B. Möckel).

Nebelkrähe *Corvus cornix*

Gebietsmax. ≥ 200 : 12.8. ca. 350 bei Miltitz/BZ (W. Nachtigall) * 13.8. ca. 250 bei Jeschütz/BZ (D. Sperling).

Kolkkrabe *Corvus corax*

Brutbiologie: Neststandorte (n=119): Kiefer 22, Fichte 19, Pappel 6, Eiche 3, Esche 2, Erle 2, Lärche 1, Felsen 8 u. Gittermast 56. **Max. ≥ 100 :** 7.2. ca. 200 Kompostieranlage Zobes/V (K.H. Meyer) * 18.4. 136 Felder W Drehna/GR (W. Klauke) * 27.4. ca. 110 N Driewitz/BZ (M. Zischewski) * 13.5. ≥ 100 Werbeliner See/TDO (Mi. Schulz) * 20.5. 162 NO Jacobsthal/MEI (M. Walter) * 26.5. 120 Grabschützer See/TDO (S. Ulbrich) * 31.5. >230 N Conradsdorf/FG (H. Trapp) * 7.6. ca. 130 ehemaliger TÜP Benndorf/TDO (M. Volpert) * 17.7. ca. 150 Grünschnittdeponie Laucha/GR (F. Urban). **Max. an u. Flüge zu Schlafplätzen ≥ 70 :** 9.5. 272 am Abend Überflug R Knock/V (C. Hässler, FG Ornithologie) * 30.7. ca. 200 Einflug Schlafplatz Richtung Rodau u. Stelzen/V (W. Limmer).

Seidenschwanz *Bombycilla garrulus*

Im 1. Halbjahr nur 17 Beobachtungen mit ca. 100 Ind., darunter folgende Nachweise. **Beob. 1. Halbjahr ≥ 15 :** 20.1. 15 Elbfähre Laubegast/DD (S. Winkler) * 16.2. >20 Nordufer Großer Teich Torgau/TDO (D. Selter, U. Weisser, C. Schuster). **Letztbeob. 1. Halbjahr:** 21.4. 6 Stadtpark Torgau/TDO (E. Leich, C. Schuster) * 23.4. 1 Campus Nord Freiberg/FG (A. Günther). Aus dem 2. Halbjahr liegen 33 Beobachtungen vor. **Erstbeob. 2. Halbjahr:** 31.10. 1 Bärwalder See/GR (J. Ulbricht) * 2.11. 8 TG Gutttau/BZ (D. Weis). **Beob. 2. Halbjahr ≥ 20 :** 22.11. 21 zw. TG Kreba u. Klein-Radisch/GR (D. Weis) * 5.12. ca. 25 Gittersee/DD (K.-J. Donner) * 8.12. ca. 30 Prießnitz/DD (C. Loose) * 21.12. 20 Niesky/

GR (A. Kirchner). Bemerkenswerter Nachweis im **Hohen Erzgebirge**: 15.12. 2 bei 920 m ü. NN Oberwiesenthal/ERZ, Foto (P. Jakob).

Tannenmeise *Pariparus ater*

Brutbestand: 1 BP in 120 Nistkästen/150 ha Rüdernberg Putzkau/BZ (P. Furchner) * 26 Rev./60 ha Fichtenforst Revier Grillenburg Tharandter Wald/PIR (STEFFENS 2018).

Haubenmeise *Lophophanes cristatus*

Brutnachweise (Auswahl): 6.4. Nestbau in Birke, stehendes Totholz, in 2,5 m Höhe, O Hollstraße Sächsische Schweiz/PIR (M. Hörenz) * 28.4. 1,1 ad. füttern, Höhle in Seitenast Birke in 7 m Höhe, Südbereich Wermsdorfer Wald/TDO (W. Köcher) * 14.5. ad. füttert in Naturhöhle, Birke Stadtwald Augustusburg/FG (T. Hänge) * 15.5. Nest in 2 m Höhe in Fichtentholzstumpf, beide ad. bauen, oberhalb Heilstätte Hohwald/PIR (M. Hörenz). **Brutbestand:** 8 Rev./60 ha Fichtenforst Revier Grillenburg Tharandter Wald/PIR (STEFFENS 2018).

Sumpfmehse *Poecile palustris*

Höchstgelegener Nachweis: 27.8. >1 bei 787 m ü. NN Göhrenweg SPA Deutscheinsiedel/FG (Y. Otto). **Brutbiologie:** Neststandort: Über eine Brut in einem Zaunkönignest in Chemnitz berichtet FLÖTER (2016).

Weidenmeise *Poecile montanus*

Konzentrationen Brutzeit: 9.5. ca. 5 sM/10 ha Brandhübelmoor SPA Deutscheinsiedel/FG (U. Kolbe).

Blaumeise *Cyanistes caeruleus*

Brutbestand: 5 BP in 120 Nistkästen/150 ha Rüdernberg Putzkau/BZ (P. Furchner). **Zugbeob. (Auswahl):** 2.10. 140 zieh. in 1 h, Werbeliner See/TDO (Mi. Schulz) * 23.10. 228 zieh. 9:25-10:25 Uhr, Hochfläche bei Windmühle Syrau/V (F. Müller) * 28.10. 85 nach SW zieh. FND Niederer Halsbach/ERZ (A. Dittmann).

Kohlmeise *Parus major*

Brutbestand: 74 BP in 120 Nistkästen/150 ha

Rüdernberg Putzkau/BZ (P. Furchner) * 36 erfolgreiche BP in Nistkästen/8 ha Waldstück bei Nossowitz/V (J. Ditscherlein). **Zugbeob. (Auswahl):** 2.10. 110 dz. innerhalb einer Stunde Werbeliner See/TDO (Mi. Schulz).

Beutelmeise *Remiz pendulinus*

Erstbeob.: 1.4. 1 FND Vogelschutzbecken Tsp Pirk/V (E. Malß) * 4.4. 2 Kiesgrube Kleinpösna/LL (S. Ulbrich, M. Volpert) * 5.4. 1 Kiesgrube Leuben/DD (W. Herschmann) * weitere Beob. ab 6.4. **Brutbestand:** 3 Rev. Werbeliner See/TDO (Mi. Schulz). Nur ein Brutzeitnachweis im **DB Chemnitz:** 20.5. 2 NSG Burgteich Kürbitz/V (M. Knauerhase). **DB Leipzig:** Max.: 15.4. 22 Horstsee TG Wermsdorf/TDO (W. Köcher) * 28.8. 18 Lobstädter Lachen/LL (S. Wolf). **DB Chemnitz:** Max.: 13.4. 8 FND Niederer Halsbach/ERZ (A. Dittmann) * sonst wenige Durchzugsbeob.: C 1, ERZ 1, FG 1 u. V 7 (alle im FND Vogelschutzbecken Tsp Pirk/V). **Letztbeob.:** 9.10. 1 Haselbacher Teiche/AGB/LL (S. Grüttner) * 14.10. 8 Tsp Schömbach/AGB/LL (E. Fuchs) * 16.10. 1 Rhb Stöhna/LL (A. Heim). **Dez.- Beob.:** 26.12. bis mind. 15.1.2017 2 Tsp. Schömbach/ABG/LL (R. Steinbach).

Bartmeise *Panurus biarmicus*

Jan.-Mitte März: ≥7: 5.1. mind. 7 Bibertümpel Großer Teich Torgau/TDO (F. Müller) * 19.1. u. 5.1. 6 Terrassenteiche Hartmannsdorf/FG (E. Fuchs, D. Kronbach, R. Spangenberg) * 30.1. >10 in 2 Trupps Tsp Leutenhain/FG (D. Kronbach, J. Hering) * weiterhin Beob. von bis zu 6 Ind. an 7 Standorten: DD 1, FG 1, LL 2 u. TDO 3 an 11 Gewässern. **Brutzeitbeob.:** **FG** – 26.3. 3,3 Terrassenteiche Hartmannsdorf/FG (D. Kronbach); **GR** – TG Niederspree: 29.5. 1,0 Großer Tiefzug (Jens Noack) u. 4.7. 4 darunter 1 dj. Neuteich (A. Kröher, M. Mayer) * 25.6. 6 dj. im Trupp Schlossteich Klitten (J. Ulbricht); **LL** – Lobstädter Lachen: 7.5.-27.6. 1-2 (Wo. August, S. Grüttner, S. Ulbrich, U. Weisser) * ca. 15 Paare Rhb Stöhna (Mi. Schulz u. a.) * 8.4. u. 13.4. 1 TG Eschefeld/LL (S. Möhring) * 22.4. 1 Iristeich Lübschützer Teiche (S. Ulbricht); **MEI** – 22.4. 1-2 Fraunteich



Abb. 30: Bartmeise *Panurus biarmicus*, Terrassenteiche Hartmannsdorf/FG, 19.1.2016. – Foto: Rico Spangenberg.

TG Moritzburg (J. Wollmerstädt); **TDO** – 3 Rev. Großer Teich Torgau (F. Rößger u. a.) * 5.5. 2 Kiesgrube Zschepplin (S. Ulbrich, U. Volpert) * 19.6. u. 17.7. 1 Kiesgrube Benndorf (S. Grüttner). **Aug.-Dez.:** **≥8:** 16.10. 24 Rhb Stöhna/LL (A. Heim) * 4.12. >20 Haselbacher Teiche AGB/LL (D. Jungmann) * weiterhin ab August bis Dez. Beob. von bis zu 5 Ind. an 11 Standorten in BZ 2, GR 2, L 1, LL 2, MEI 1 u. TDO 3.

Heidelerche *Lullula arborea*

Erstbeob.: 22.2. 3 üfl. Weinböhla/MEI (J. Schimkat) * 26.2. 1 Werdauer Wald/Z (J. Halbauer). **Heimzugmax.:** 15.3. ca. 50 zieh. Kohlenbergeich Brandis/LL (S. Ulbrich). **Konzentration Brutzeit:** 23.3. 40 sM Heideflächen O Spb Lohsa II/BZ (M. Zischewski). **Brutzeitnachweise DB Chemnitz:** **ERZ** – 2-3 Rev. Halde Dürre Henne Aue (A. Dittmann) * 12.7. 1 u. 18.7. 2 davon 1 sM. Altes Gericht Großbrückerswalde/ERZ (W. Stampfl); **V** – 1 Rev. NSG Großer Weidenteich Neundorf (T. Hallfarth, F. Müller, S. Fischer) * 2-3 Rev. NSG Syrau-Kauschwitzer Heide Syrau (B. Möckel, M. Jordan, F. Müller, u. a.); **Z** – 1 BP NSG Heide- u. Moorwald Filzteich Hartmannsdorf bei Kirchberg (W. Möckel) * 15.6. Nestfund auf Ödlandfläche, IAA Helmsdorf Oberrothenbach (E. Tyll). **Wegzugmax.:** 11.10. ca. 80 zieh in 2 Trupps u. teilweise rastend, Syrau/V (B. Möckel).

Letztbeob.: 6.11. 1 Wachberg Neustadt/PIR (J. Schimkat) * 21.11. 3 zieh. Altfriedeburg/FG (A. Günther).

Feldlerche *Alauda arvensis*

Für Höhenlagen bis 300 m ü. NN liegen zahlreiche Jan.-Beob. vor (n=35). **Jan.-Beob. bis 300 m ü. NN ≥50:** 5.1. 51 W Grebehna/TDO (Mi. Schulz) * 7.1. >60 Feld SO Stöhna/LL (Mi. Schulz) * 9.1. ca. 80 auf Raps W Jänkendorf/GR (W. Klauke) * 18.1. 59 SO Neu-Krauscha/GR (S. Koschkar) * 19.1. ca. 100 (W. Nachtigall) u. 21.1. ca. 180 (R. Reitz) NO Buchwalde/BZ * 21.1. ca. 300 Flur W Kleindubrau/BZ (M. Ritz) * 21.1. ca. 250 N Baruth/BZ (R. Reitz) * 21.1. ca. 50 S Belgern/BZ (R. Reitz) * 22.1. 78 NO Großdeuben/LL (F. Rößger) * 24.1. ca. 50 W Delitzsch/TDO (Mi. Schulz) * 31.1. 70 Flur NO Brandis/LL (S. Ulbrich). **Jan. Beob. ü. 300 m ü. NN:** 7.1. 1 SO Werdau/Z (J. Halbauer) * 14.1. 17 u. 26.1. 4 an Dunghaufen zw. Mittelherwigsdorf u. Eckartsberg/GR (G. Eifler) * 29.1. 1 bei 503 m ü. NN – die höchstegelegene Jan.-Beob. – Kompostieranlage Adorf/ERZ (A. Dittmann) * 30.1. 1 Feldflur am Knochen Eppendorf/FG (Y. Otto). **Heimzugmax. ≥500:** 1.3. >2.000 SO Neu-Krauscha/GR (S. Koschkar) * 15.3. ca. 500 nach W zieh., Winterflucht, bei Freiberg/FG (J. Schulenburg) * 1.4. ca. 1.000 nach Schneeeinbruch als geschlossener Trupp N Eckartsberg/GR (G. Eifler). **Konzentration Brutzeit:** 18.4. 25 sM/134,5 ha Ackerfläche, verschiedene Kulturen, Unterlosa/V (F. Müller). **Zugbeob. Wegzug:** 23.10. 340 zieh. 9:25-10:25 Uhr Hochfläche bei Windmühle, Syrau/V (F. Müller). **Wegzugmax. ≥500:** 2.10. >500 N Großschirma/FG (A. Günther) * 22.10. ca. 1.000 S Großpillingsdorf/Z (J. Halbauer). **Dez.-Beob. ≥5:** 2.12. 27 bei Plagwitz/LL (R. Ulbrich) * 16.12. 30 NO Otterwisch/LL (S. Möhring) * 23.12. 12 bei Crossen/Z (G. Wolf) * 24.12. ca. 20 O Weißbach/FG (I. Matz) * 30.12. ca. 12 SW Bischofswerda/BZ (K. Donath). **Ringfund** nach 5 Jahren: als Durchzügler beringt am 12.10.2011 SW Polenz/MEI (H. Trapp) – lebend kontrolliert am 14.10.2016 in der Provinz Noord-Brabant, Niederlande (51°32' N 005°01' E) 587 km W.

Haubenlerche *Galerida cristata*

Brutzeitnachweise **DB Leipzig:** L – 1 Rev. ehemaliger Flughafen Leipzig-Mockau (N. Mehner); **LL** – 18.4. u. 29.7. 2 Rinderstall Burkartshain (S. Möhring) * 26.5. 1sM Landstraße Pöhsig (S. Möhring) * 22.7. 3 Schweinemastanlage Pyrna (L. Heinze). **TDO** – ca. 27 zur Brutzeit besetzten Standorte, wohl fast immer nur mit einem Brutpaar. **DB Dresden:** 10.5. 1 Paußnitz/MEI (M. Walter), dort Herbst/Winter max.: 30.11. 7 (M. Walter).

Ohrenlerche *Eremophila alpestris*

Eine Beob.: 22.1. 3 ad. an Straßenrand Birkau/BZ (H. Schöpcke).

Uferschwalbe *Riparia riparia*

Erstbeob.: 1.4. 2 Tsp Koberbach/Z (J. Halbauer) * 1.4. 1 Schlossteich Chemnitz/C (E. Flöter) * weitere Beob. ab 6.4. **Brutkolonien ≥ 50 :** **BZ** – Kiesgrube Ottendorf-Okrilla: 28.5. ≥ 1.000 Röhren (M. Ritz), 2.6. ca. 450 BP (D. Opitz) * Kiesgrube Salzenforst: 19.6. ≥ 100 BP (W. Nachtigall, K. Tauchert), 16.7. ca. 200 Röhren (F. Urban); **D** – 30.6. 105 BP Heller (C. Loose); **FG** – 3.7. 410 Röhren, davon ca. 300 besetzt, Sandgrube Penna (K. Just); **GR** – 29.4. ca. neue 100 Röhren Kiesgrube Hainewalde (A. Heiland) * 22.5. u. 29.5. ca. 200 Brutröhren Kiesgrube Niederseifersdorf (W. Klauke, T. Raschke) * 26.6. 100-110 Röhren davon ca. 50 % besetzt Sandgruben Oberoderwitz (T. May) * 10.7. ca. 290 Röhren, viele befliegen, Nordteil Bärwalder See (M. Ritz); **LL** – 30.7. > 50 Brutröhren, ad. füttern, Kiesgrube Leupahn (Wi. August) * 27.6. ca. 80 Brutröhren Kiesgrube Bennewitz (S. Möhring) * 27.6. ca. 70 Brutröhren Ufersteilwand Vereinigte Mulde Höhe Wasserwerk Kollau, Thallwitz (S. Möhring) * 1.8. ca. 80 Brutröhren im Prallhang, rechtes Ufer Vereinigte Mulde, Grubnitz W Wurzeln (S. Möhring); **PIR** – 19.5. > 300 Brutröhren Kiesgrube Pratzschwitz (W. Herschmann); **TDO** – 24.7. ca. 100 Ind. u. mind. 180 Brutröhren, teilweise werden juv. gefüttert, Kiesgrube Liebersee/Dröschkau (D. Wirsig, M. u. R. Burmeister). **Brutvorkommen abseits besiedelter Landesteile:** 8.8. 80 Röhren

u. 15 BP mit juv., Sandgrube Reinsdorf/Z (G. Wolf). **Ansammlungen an Schlafplätzen:** 5.8. > 1.000 u. 14.8. ca. 1.500 Schilf Rhb Stöhma/LL (Mi. Schulz) * 30.8. 300 TG Eschefeld/LL (S. Wolf). **Wegzugmax.:** 6.9. > 100 Lückteich Pflückuff/TDO (E. Leich). **Letztbeob.:** 8.10. > 4 Stausee Rötha/LL (S. Grüttner) * 13.10. 2 Haselbacher Teiche/ABG/LL (S. Wolf).

Rauchschwalbe *Hirundo rustica*

Erstbeob.: 19.3. 1 Elbe Blaues Wunder/DD (B. Zimmermann) * 20.3. 1 Mittelteich Würschnitz/MEI (T. Werner) * weitere Beobachtungen ab 20.3. **Heimzugmax. ≥ 1.000 :** 17.4. ca. 2.000 Tsp Quitzdorf/GR (S. Koschkar) * 25.4. ca. 1.200 Tsp Pirk/V (B. Möckel) * 27.4. u. 15.5. ca. 2.500 Großhartmannsdorfer Großteich/FG (Y. Otto) * 17.5. ca. 1.200 Großteich TG Zschorna/MEI (T. Hutschenreiter). **Brutbestand in Ortschaften ≥ 30 Nester:** 1.8. 60 BP Wilhelminenthal/GR (W. Klauke) * 11.11. 53 Nester aus der Saison, Stallanlage Petrik Oberviera/Z (J. Hering). **Max. an Schlafplätzen ≥ 500 :** 28.8. 2.000 TG Eschefeld/LL (S. Wolf) * 8.9. ca. 600 Schlafplatz im Schilf für 3 Wochen, NSG Waschteich Reuth bei Neumark/V (R. Tschaschke). **Wegzug Ansammlungen ≥ 500 :** 12.8. ca. 500 Limbacher Teiche/Z (D. Kronbach) * 2.9. ca. 600 Neundorfer Ufer Berzdorfer See/GR (M. Mütze). **Letztbeob.:** 27.10. 1 Badrina/TDO (Mi. Schulz) * 30.10. 1 FND Oberer Mühlteich Unterlosa/V (F. u. J. Müller) * Tsp Bautzen/BZ: 4.11. 4 (R. Reitz), 6.11. 1, 7.11. 3 u. 9.11. 1 (D. Sperling).

Korrektur 2015: Die bei der Rauchschwalbe auf Seite 101 genannte Beobachtung: 2.6. 40-50 BP Technikhalle Schuba Neudorf-Klösterlich/BZ (H. Schnabel) betrifft die **Mehlschwalbe**

Mehlschwalbe *Delichon urbicum*

Erstbeob.: 29.3. 1 Tsp Schömbach/ABG/LL (S. Wolf) * 29.3. 1 am vorjährigen Brutplatz, Neschwitz/BZ (K. Tauchert) * 1.4. 1 Tsp Koberbach/Z (J. Halbauer) * weitere Nachweise ab 2.4. **Heimzugmax.:** 17.5. ca. 300 Vorsperre Döllnitzsee TG Wermsdorf/LL (W. Köcher). **Bestand in Ortschaften ≥ 50 Nester:** **BZ** – 7.6. 67 besetzte



Abb. 31: Rauchschwaben *Hirundo rustica* mit rötlicher Unterseite, Limbacher Teiche/Z, 10.4.2016. – Foto: Jens Hering.

Nester Technikhalle Bauernhof Schuba, Neudorf-Klösterlich/BZ (H. Schnabel); C – 16.7. von mind. 140 vorhandenen Nestern ≥ 60 besetzt, Gebäude Deutsche Bank Falkeplatz, Stadtzentrum (F. Weindl) * 28.7. 114 besetzte Nester unter Dachtraufe Produktionsgebäude Gewerbegebiet Mittelbacher Str. 12, Mittelbach/C (E. Fuchs); **GR** – 28.5. 60 besetzte Nester Bremenwerk Neißeaue/GR (A. Wünsche, FG Niesky); **PIR** – 4.7. von 90 Nestern 50 besetzt, Bahnhof Schöna (J. Schwedler); **TDO** – 19.6. von 50 Nestern >40 besetzt, Elbbrücke Torgau (U. Weisser); Z – 65 BP Dorfanger mit Neubauten am Akazienweg u. Ahornweg, Niederlungwitz/Z (H. Gentsch). **Späte Bruten:** 2.9. mind. 2 juv. werden noch gefüttert, Tankstelle Jänkendorf/GR (M. Eichler) * 8.9. 3 Nester noch besetzt, Cämmerswalde/FG (U. Kolbe) * 13.9. Fütterung von juv. Mehlschwalbenhaus Oberlungwitz/Z (M. Sonntag) * 14.9. letzte Brut ausgeflogen Ranspach/V (U. Schröder). **Wegzugmax.:** 24.8. 400 Deutscheinsiedel/ERZ (U. Kolbe). **Schlafplatz:** 31.8. ca. 300 Schlafplatz im Schilfgürtel Holzmühlteich N Döbschütz/GR (G. Brendler). **Letztbeob.:** 14.10. >3 Haselbacher Teiche/ABG/

LL (H. Gentsch) * 23.10. 3 zieh. S Cunnersdorf/PIR (R. Witt). **Farbabweichung:** 10.9. 1 völlig weiß, wird ständig von anderen Mehlschwalben verfolgt, in Trupp von 40 Ind., Zahlreich Reudnitz/TDO (M. u. R. Burmeister).

Schwanzmeise *Aegithalos caudatus*

Höchstgelegener Nachweis: 20.2. 8 an Fütterung bei 840 m ü. NN Aschberg Klingenthal/V (S. Ernst).

Waldlaubsänger *Phylloscopus sibilatrix*

Erstbeob.: 5.4. 1 sM Stadtwald Torgau/TDO (F. Müller) * 6.4. 1 sM Großer Garten Dresden/DD (K. Fabian) * weitere Nachweise ab 8.4. **Konzentrationen Brutzeit:** 6.5. 15 sM Frauenberg Planitzwald/LL (S. Ulbrich, M. Volpert) * 20.5. 9 sM Ebersbacher Wald/Z (H. Gentsch). **Letztbeob.:** 23.8. 1 Crimmitschauer Wald/C (K. Schaarschmidt) * 28.8. 1 TG Entenschenke/BZ (S. Herrmann).

Gelbbrauen-Laubsänger *Phylloscopus inornatus*** (2-1)

24.9. 1 Biehai/GR, Tonaufnahme (S. Koschkar).

Fitis *Phylloscopus trochilus*

Erstbeob.: 27.3. 1 sM FND Nixenteich Schullwitz/DD (K. Fabian) * 27.3. 1 sM Possendorf/PIR (J. Föllner) * 27.3. 1 sM Niederoderwitz/GR (G. Hummitzsch) * zahlreiche Nachweise ab 28.3. **Brutbestand:** 22 Rev. Werbeliner See/TDO (Mi. Schulz) * 19.5. ca. 45 sM/60 ha SPA Deutschesiedel Göhrener Tor/FG (U. Kolbe). **Letztbeob.:** 29.9. 1 Großhartmannsdorfer Großteich/FG (U. Kolbe) * 16.10. 1 in Flieder nach Futter suchend, Ranspach/V (U. Schröder).

Zilpzalp *Phylloscopus collybita*

Jan./Febr.: 15.1. 1 Werbeliner See/TDO (S. Ulbrich) * 19.1. 1 Gehölze an Biogasanlage Quesitz/LL (E. Donath) * 6.2. 1 sing. N Kreba/GR (S. Kasper). **Erstbeob.:** 6.3. 2 ruf. Fichtenschonung Burgwald Heinrichsort/Z (G. Fanghänel) * 7.3. 1 geschwächt gefunden, am 23.3. tot OT Crossen Zwickau/Z (S. Lindner) * 11.3. 1 Döllnitzsee TG Wermisdorf/TDO (W. Köcher) * weitere Nachweise ab 13.3. **Brutbestand:** 22 Rev./60 ha Fichtenforst Revier Grillenburg Tharandter Wald/PIR (STEFFENS 2018). **Konzentration Brutzeit:** 28.5. 36 sM auf 12 km Neißeau Rothenburg-Steinbach/GR (FG Niesky). Dez.: 16.12. 1 Oschatz-Fliegerhorst/TDO (R. Burmeister) * 20.12. u. 23.12. 1 Cospudener See/LL (A. Heim, S. Grüttner) * 22.12. 1 Frankenberg/FG (J. Voigt) * 26.12. 1 Gartenanlage NO-Vorstadt, Schönefeld/L (K. Peterlein) * 28.12. 1 Friedrichstadt/DD (F. Förster) * 29.12. u. 30.12. 1 Hangterrassen Berzdorfer See/GR (M. Mütze, M. Ritz) * 30.12. 1 Oelsnitz/V (E. Schönweiß, A. Korndörfer, J. Plaschkies).

Grünlaubsänger *Phylloscopus trochiloides***
(22-3)

23.8. 1 Tharandter Wald/PIR (A. Günther). **Nachtrag 2014:** 5.6. 1 sM Colditz/LL, Tonaufnahme (C. Bock) * 26.6. 1 sM Neschwitz/BZ (K.-H. Tauchert).

Drosselrohrsänger *Acrocephalus arundinaceus*

Erstbeob.: 11.4. 1 Tauerwiesenteich Förstgen/GR (W. Klauke) * 13.4. 1 TG Gutttau/BZ

(T. Zimmermann) * 13.4. 1 Kuhteich Torgau/TDO (E. Leich) * weitere Nachweise ab 14.4.

Brutbestand: nur 10 Rev. wegen Niedrigwasser, TG Eschefeld/LL (S. Wolf) * 20 Rev. Werbeliner See/TDO (Mi. Schulz) * 18 sM Haselbacher Teiche/ABG/LL (S. Wolf) * max. 25 sM TG Neudorf-Klösterlich/BZ (H. Schnabel). **Konzentrationen Brutzeit >10 Rev. (Auswahl):** 7.5. 11 sM u. 12.6. 10 sM Nordteil Rhb Stöhna/LL (S. Ulbrich, M. Volpert) * 13.5. 10 sM Schadebachteich/TDO (Mi. Schulz) * 21.5. 15 sM Neuwiesenteich TG Niederspree/GR (T. Raschke) * 2.6. 13 sM TG Ullersdorf/GR (S. Koschkar) * 7.6. 22 sM Schlossteich Klitten/GR (J. Kasper). **Bruten u. Brutzeitnachweise ab 20.5. im DB Chemnitz: ERZ – höchstgelegener Nachweis:** 9.6. 1 sM u. 25.7. >3 wohl Familie bei 508 m ü. NN FND Niederer Halsbach/ERZ (J. Anger); **FG –** 13.6.-15.7. 1 sM Großhartmannsdorfer Großteich/FG (P. u. H. Kiekhöfel, Y. Otto) – bei 489 m ü. NN höchster Nachweis im Landkreis * 18.6. 4 sM in Phragmitesbeständen an Freiburger Mulde zw. Westewitz u. Kloster Buch (E. Flöter) * weitere Brutzeitbeob. in FG von 1-5 sM je Standort an 8 Gewässern; **V –** 1 Rev. FND Schilfteich OT Chrieschwitz Plauen (B. Möckel, T. Hallfarth, F. Müller u. a.) * 1.7. 1 sM Vorsperre Thoßfell Tsp Pöhl (E. Fröhlich); **Z –** Brutnachweise u. Brutzeitbeob. von 1-4 sM je Standort an 7 Gewässern, Max.: 26.5. >4 sM Absetzbecken Dänkritz (J. Kupfer); **Brutbiologie, Spätbrut:** 1.8. Nest mit 3 Nestlingen ca. 8-9 Tage alt, 5.8. pull. tot, NSG Callenberg Nord II/Z (J. Hering, D. Kronbach). **Letztbeob.:** 2.9. 1 ad. u. 1 dj. Neuteich Diehsa/GR (B. Sander) * 20.9. 2 Kiesgrube Eilenburg/TDO (H. König).

Schilfrohrsänger *Acrocephalus schoenobaenus*

Erstbeob.: 5.4. 1 sM Teilbecken Reichendorf Tsp Quitzdorf/GR (K. Tauchert) * 6.4. 1 sM Kiesgrube Pratzschwitz/PIR (W. Herschmann) * weitere Nachweise ab 7.4. **Konzentration Brutzeit:** 19.6. 10 sM Neuteich, Schemsteich u. Schwarzlache TG Niederspree/GR (M. Ritz). **Weitere Brutzeitnachweise (Mai-Mitte Juli): DB Dresden: BZ –** 3.5. 1 sM Neue Tongrube Kleinsaubernitz (M. Zischew-



Abb. 32: Drosselrohrsänger *Acrocephalus arundinaceus*, Tsp Nauleis/MEI, 12.5.2016. – Foto: Tobias Zimmermann.

ski) * 5.5. 1 Pischzangteich TG Königswartha (K. Tauchert) * 13.5. u. 3.6. 2 sM Roter Lug Spreewiese (D. Weis) * 13.5., 3.6. u. 22.6. 1 sM TG Gutttau (D. Weis, F. Hantzsche) * 23.5. 1 sM Olbäsee Wartha (M. Zischewski) * 4.6. 1 sM NSG Caßlauer Wiesenteiche (K. Schaarschmidt); **DD** – 19.5. 1 sM Kiesgrube Leuben (S. Winkler) * 24.5., 28.5. u. 6.6. 1 sM Airportpark (F. Hantzsche, J. Reif, S. Stutzriemer); **GR** – 4 Rev. Große Wulschine Klitten (R. Reitz, M. Ritz, J. Ulbricht, J. Kasper u. a.) * 2 Rev. Schlossteich Klitten (R. Reitz, M. Ritz, J. Ulbricht, J. Kasper u. a.) * 1 Rev. Tauerwiesenteich Förstgen (S. Koschkar, S. Klasan, W. Klauke, F. Hantzsche) * 1 Rev. Hansteich Förstgen (W. Klauke, M. Ritz) * 2.5. 1 sM Alter Tremischteich TG Dürrbach (W. Klauke) * 10.5. 1 sM Ostbereich Tsp Quitzdorf (M. Zischewski) * 20.5. 1 sM Blaue Lagune Berzdorfer See (F. Hantzsche) * 21.5. 1 sM N Kaschel (S. Koschkar) * 21.5. 1 sM Wintersee Kaschel (S. Koschkar); **MEI** – 1 Rev. Fraunteich TG Moritzburg (F. Hantzsche) * 6.5. 1 sM Stau Wölkisches Wasser Naundorf (C. u. J. Loose) * 1.6. 1 sM Aue

Große Röder W Folbern (M. Franke). **DB Leipzig: LL** – 1.5. u. 14.5. 1 sM Haselbacher Teiche (S. Grüttner, J. Halbauer) * 7.5. 1 sM Feldlache Rötha (S. Ulbrich, M. Volpert) * 9.5. 1 sM Südteil Kulkitzer See (R. Ulbrich) * 21.5. 1 sM Rhb Stöhna (S. Grüttner); **TDO** – 7.5. 1 sM NSG Prudel Döhlen (E. Leich, D. Selter, C. Schuster, U. Weisser) * 8.5. 1 sM Elsrig (D. Selter) * 10.5. 1 sM Elbaue Polbitz (D. Selter) * 11.6. 1 sM Ostufer Werbeliner See (K. Müller). Nur drei Durchzugsnachweise im **DB Chemnitz**: 21.4. 1 sM Absetzbecken Dänkriz II/Z (J. Halbauer) * 12.8. 1 dj. Landschilf Limbacher Teiche/Z (D. Kronbach, U. Heidenreich, P. Leichsenring). **Letztbeob.:** 28.8. 1 Tauerwiesenteich Förstgen/GR (R. Kratzer) * 3.-15.9. 1 FND Vogelschutzbecken Tsp Pirk/V (P. u. T. Schulz).

Buschrohrsänger *Acrocephalus dumetorum***
(2-1)

9.-16.6. 1 sM Tsp Bautzen/BZ, Foto (R. Reitz, S. Koschkar, J. Ulbricht, E. Flöter). Dritter Nachweis für Sachsen (HALLFARTH 2020). Die Beobach-

tung wurde von der Deutschen Avifaunistischen Kommission anerkannt (Deutsche Avifaunistische Kommission 2018, HALLFARTH 2020).

Teichrohrsänger *Acrocephalus scirpaceus*

Erstbeob.: 15.4. 1 sM Schlossteich Klitten/GR (M. Ritz) * 17.4. 1 TG Moritzburg Süd/MEI (S. Rau) * weitere Nachweise ab 18.4. **Konzentrationen Brutzeit** ≥ 15 **Rev.:** 26.5. ≥ 28 sM TG Eschefeld/LL (N. Höser). **Brutbestand:** 18 Rev. Haselbacher Teiche/ABG/LL (S. Grüttner) * TG Gutttau/BZ: 11.5. 48 sM, 31.5. 68 sM u. 16.6. 63 sM (M. Zischewski). **Höchstgelegene Nachweise:** 26.-27.5. 1 sM (R. Giller) u. 26.7. Nest mit 4 pull. (C. Scheinflug, J. Thiele) bei 537 m ü. NN Hofteich Großrückerswalde/ERZ * 21.5. 1 sM bei 563 m ü. NN Teich bei Annaberg-Buchholz/ERZ (T. Barthel). **Letztbeob.** 13.10. 1 Haselbacher Teiche/ABG/LL (S. Wolf) * 18.10. 1 NSG Litzenteich/BZ (R. Schöpcke).

Sumpfrohrsänger *Acrocephalus palustris*

Erstbeob.: 24.4. 1 sM Wasserwerk Görlitz/GR (M. Ritz) * 25.4. 1 sM Wiesen am Tauerwiesenteich Förstgen/GR (H. Ortmann) * weiterer Beob. ab 1.5. **Konzentration Brutzeit:** 28.5. 11 sM auf 12 km Neißeaue Rothenburg-Steinbach/GR (FG Niesky). Brutbestand: 61 Rev. Werbeliner See/TDO (Mi. Schulz). **Höchstgelegener Nachweis:** 28.5. 1 sM bei 785 m ü. NN u. 1 sM bei 780 m ü. NN Hammerunterwiesenthal/ERZ (T. Barthel). **Letztbeob.:** 25.8. 3 dj. beringt, Limbacher Teiche/Z (D. Kronbach).

Orpheusspötter *Hippolais polyglotta*** (0-1)

28.5. 1 Fängling Gelenau/ERZ (S. Emmrich, N. Mischke, R. Köhler). Es handelt sich hierbei um den ersten Nachweis für Sachsen (EMMRICH 2017).

Gelbspötter *Hippolais icterina*

Erstbeob.: 29.4. 1 sM TG Eschefeld/LL (S. Möhring) * weitere Nachweise ab 1.5. Brutbestand: 62 Rev. Werbeliner See/TDO (Mi. Schulz). **Letztbeob.:** 16.8. 1 Crottendorf/ERZ (T. Barthel) – zugleich höchstgelegener Nachweis bei

744 m ü. NN * 21.8. 1 TG Eschefeld/LL (K. Schaarschmidt) * 23.8. u. 4.9. 1 Stadtpark Reichenbach/O.L./GR (J. Weigel).

Feldschwirl *Locustella naevia*

Erstbeob.: 16.4. 2 Rhb Stöhna/LL (S. Grüttner) * weitere Nachweise ab 19.4. Brutbestand: 9 Rev. Werbeliner See/TDO (Mi. Schulz). **Höchstgelegener Nachweis:** 28.5. 1 sM bei 1.196 m ü. NN, Fichtelberg, Oberwiesenthal/ERZ (T. Barthel). **Letzter Gesang:** 17.7. 1 sM Rhb Stöhna/LL (Mi. Schulz). **Letztbeob.:** 13.8. 1 dj. Landschilf Limbacher Teiche/Z (D. Kronbach).

Schlagschwirl *Locustella fluviatilis*

Erstbeob.: 6.5. 1 Neißewiesen Görlitz-Weinhübel/GR (M. Ritz) * 7.5. 1 Halde Nordrand Berzdorfer See/GR (Jens Noack) * weitere Nachweise ab 8.5. **Nachweise singender Männchen bzw. Rev. Mai-Juli:** C 3, DD 2, FG 2, GR >22 überwiegend in der Neißeaue sowie am Berzdorfer See, LL 5, MEI 1, PIR 2, V 3 u. Z 2. **Höchstgelegener Nachweis:** 26.5.-4.6. 1 sM bei 461 m ü. NN Beuthenteich Thierfeld/Z (A. Dittmann, T. Hallfarth). **Letztbeob.:** 17.7. 1 sM nahe Elbfähre Laubegast/DD (K. Fabian) * 18.7. 1 sM Pappelwald N Feldlache Thräna/LL (M. Volpert).

Rohrschwirl *Locustella luscinioides*

Erstbeob.: 2.4. 1 sM u. 4.4. 2 sM Schlossteich Klitten/GR (J. Ulbricht) * 4.4. 2 sM TG Gutttau/BZ (R. M. Schreyer) * weitere Nachweise ab 6.4. **Konzentrationen Brutzeit:** 18.4. 6 sM Tauerwiesenteich Förstgen/GR (S. Koschkar) * 15.4. u. 18.4. 6 sM Schlossteich Klitten/GR (M. Ritz, J. Ulbricht). **Brutzeit DB Leipzig: LL** – mind. 1 Rev. Haselbacher Teiche (S. Grüttner, J. Hagemann) * 1 Rev. TG Eschefeld (S. Wolf) * 1 Rev. Lobstädter Lachen (Wo. August, S. Grüttner u. a.) * 30.5. 1 sM Riedlöcher Teich Zweenfurth (S. Ulbrich, M. Volpert) * 7.7. 1 sM Großsteich Fremdiswalde (W. Köcher); **TDO** – 15.-29.4. 1 sM Großer Teich Torgau (D. Selter, F. Müller) * 7.5. 2 Zippels Teich Domnitzsch (E. Leich, C. Schuster, U. Weisser) * 7.5. 1 sM Kiesgrube Liebersee (E. Leich, C. Schuster). Weitere Nachweise



Abb. 33: Klappergrasmücke *Sylvia curruca*, FND Schilfteich Chrieschwitz/V, 30.5.2016. – Foto: Bernd Möckel.

aus folgenden Kreisen des **DB Dresden:** BZ, GR u. MEI. Ein Nachweis im **DB Chemnitz:** 25.5.-5.6. 1 sM FND Oberer Mühlteich Unterlosa/V (E. Malß, F. Müller, S. Lindner), dort am 26.5. 1 sM u. ein zweiter Vogel (E. Malß). **Letztbeob.:** 9.9. 1 TG Bautzen/BZ (R. Reitz).

Mönchsgrasmücke *Sylvia atricapilla*

Erstbeob.: 6.3. 1 sM Hafen Loschwitz/DD (A. Knoll) * 10.3. 0,1 u. 17.3. 1 sM Radeberger Vorstadt/DD (C. Loose) * weitere Nachweise ab 18.3. **Konzentration Brutzeit:** 1.5. 29 sM Streckenzählung Stadtpark Oschatz-Stranggraben 4 km (7,25 sM/km) (FG Oschatz) * 28.5. 51 sM oder Paare auf 12 km Neißeaue Rothenburg-Steinbach/GR (FG Niesky) * 23.6. 18 sM/5,3 km Fichtenwald von Tsp Muldenberg über Neuwaldteich bis Straße Schöneck-Kottenheide/V (F. Müller). **Brutbestand:** 23,5 Rev./60 ha Fichtenforst Revier Grillenburg Tharandter Wald/PIR (STEFFENS 2018). **Nov.-Beob.:** 3.10.-1.11. 1,0 Am Kanicht Niesky/GR (F. Menzel) * 8.11. 1,0 Wilder Mann/DD (J. Schimkat) * 12.11. 1 Oschatz-Fliegerhorst (Mitteilung Herr Winkler, M. Teumer) * 13.11. 1,0 Dahlitzsch/LL (P. Hofmann) * 19.11. 1,0 Reick/DD (N. Kunschke).

Gartengrasmücke *Sylvia borin*

Erstbeob.: 12.4. 1 sM bei Mühlau/FG (T. Barthel) * 13.4. 1 sM TG Eschefeld/LL (S. Möhring) * 13.4. 1 sM Laubegast/DD (S. Winkler) * weitere Nachweise ab 16.4. **Konzentrationen Brutzeit:** 28.5. 24 sM auf 12 km Neißeaue Rothenburg-Steinbach/GR (FG Niesky). **Brutbestand:** 15 Rev. Werbeliner See/TDO (Mi. Schulz). **Letztbeob.:** 15.9. 1 Eilenburg/TDO (H. König) * 27.9. 1 beringt Gelenau/ERZ (J. Tomasini, R. Spangenberg).

Sperbergrasmücke *Sylvia nisoria*

Erstbeob.: 5.5. 1 sM Feldflur SW Jacobsthal Zeithain/MEI (M. Walter) * 6.5. 1 sM N Naundorf/MEI (C. u. J. Loose) * 6.5. 1 sM Störmthaler See/LL (S. Grüttner) * weitere Nachweise ab 7.5. **Brutbestand:** 37 Rev. Werbeliner See/TDO (Mi. Schulz). **Brutzeitnachweise** liegen aus BZ, GR, L, LL, MEI u. TDO vor. Es wurden keine Beob. aus dem **DB Chemnitz** gemeldet. **Höchstgelegener Nachweis:** 27.5. 1 sM bei 407 m ü. NN, am Richterberg O Seiffhennersdorf/GR (B. Seifert). **Letztbeob.:** 23.7. 2 Spitalbachaue N Flughafen Großhain/MEI (M. Ritz) * 27.7. 1 dj. Hangterrasse Berzdorfer See/GR (M. Mütze).

Klappergrasmücke *Sylvia curruca*

Erstbeob.: 30.3. 1 sM N Dahlen/TDO (H. Krause) * 4.4. 1 Bad Lausick/LL (P. Arnold) * 4.4. 1 sM Lunzelbach-Mohnberg Unterlosa/V (F. Müller, E. Malß) * 4.4. 1 sM Dauban/GR (W. Klauke) * weitere Nachweise ab 5.4. **Brutbestand:** 12 Rev. Werbeliner See/TDO (Mi. Schulz). **Letztbeob.:** 22.9. 1 Ruderalfläche N Biehain/GR (S. Klasan) * 1.10. 1 dj. Zwönitztal Dittersorf/ERZ (R. Spangenberg) * 1.10. 1 beringt, Gelenau/ERZ (J. Tomasini).

Dorngrasmücke *Sylvia communis*

Erstbeob.: 12.4. 1 ehemalige Halden Kaitz/DD (M. Kurth) * 13.4. 2 sM Werbeliner See/TDO (P. Franke) * weitere Nachweise ab 14.4. **Konzentrationen Brutzeit:** 1.5. >15 sM Biotop Schladitz/TDO (G. Oehmichen) * 27.5. 17 sM NSG Spitzberg Lüptitz/LL (Wi. August) * 28.5. 7 sM auf 12 km Neißeau Rothenburg-Steinbach/GR (FG Niesky). **Brutbestand:** 94 Rev. Werbeliner See/TDO (Mi. Schulz). **Letztbeob.:** 11.9. 1 zw. Mildena u. Rauschenbachtal/ERZ (T. Barthel) * 7.10. 1 S Langenbernsdorf/Z (J. Halbauer).

Sommeregoldhähnchen *Regulus ignicapilla*

Jan.-Febr.: 2.1. 1 Tsp Bautzen/BZ (J. Mader, C. Kleinert) * 19.2. >1 Werdauer Wald/Z (J. Halbauer). **Weitere Nachweise im März:** 9.3. 1 Obermylau/V (H. Lange) * 9.3. Crimmitschau/Z (K. Lieder) * weitere Nachweise ab 10.3. **Brutnachweis im Siedlungsbereich:** 17.7. 1,1 mit 3 flüggen juv. in Blaufichte, dort Nest, Garten Wohnsiedlung Sommerberg Otterwisch/LL (L. Andrä). **Konzentration Brutzeit:** 19.6. 8 sM/3,7 km Fichtenwald entlang Kammweg bis Schneckenstein/V (F. Müller, Jens Müller). **Brutbestand:** 36 Rev./60 ha Fichtenforst Revier Grillenburg Tharandter Wald/PIR (STEFFENS 2018). **Nov.:** mind. 9 Beob. mit bis zu 5 Ind. Dez.: mind. 8 Beob. von bis zu 4 Ind. bis 27.12. weitere Nachweise Ende **Dez.:** 28.12. 9 Tresenwald/LL (M. Volpert) * 29.12. >1 Zschopautal Braunsdorf/FG (M. Waldeck) * 30.12. 1 Großer Picho, Wilthen/BZ (M. Hörenz) * 31.12. 1 Tsp Bautzen/BZ (R. Reitz).

Wintergoldhähnchen *Regulus regulus*

Konzentration Brutzeit: 19.6. 4 sM/3,7 km Fichtenwald entlang Kammweg bis Schneckenstein/V (F. Müller, Jens Müller). **Brutbestand:** 10 Rev./60 ha Fichtenforst Revier Grillenburg Tharandter Wald/PIR (STEFFENS 2018).

Zaunkönig *Troglodytes troglodytes*

Konzentration Brutzeit: 20.5. 27 sM Ebersbacher Wald/Z (H. Gentsch) * 28.5. 13 sM auf 12 km Neißeau Rothenburg-Steinbach/GR (FG Niesky). **Brutbestand:** 18 Rev./60 ha Fichtenforst Revier Grillenburg Tharandter Wald/PIR (STEFFENS 2018).

Kleiber *Sitta europaea*

Brutbestand: 3 BP in 120 Nistkästen/150 ha Rüdenberg Putzkau/BZ (P. Furchner) * Mindestens 17 durch Kleiber verplombte Raufußkauzkästen auf 131 km² Monitoringfläche Herlasgrün-Treuen-Schöneck-Oelsnitz/V (K. H. Meyer).

Waldbaumläufer *Certhia familiaris*

Brutbiologie: mindestens 63 Nester hinter Plasteverkleidung an 174 Raufußkauzkästen/131 km² Monitoringfläche Herlasgrün-Treuen-Schöneck-Oelsnitz/V (K. H. Meyer).

Gartenbaumläufer *Certhia brachydactyla*

Konzentrationen Brutzeit: 22.3. 7 sM/2,6 km entlang Feilebach bis Pirk, Dröda/V (F. Müller). **Höchstgelegene Nachweise:** Erzgebirge: 17.3. 1sM bei 562 m ü. NN Olbernhau/ERZ (Y. Otto) * Vogtland: 14.6. 1 sM bei 555 m ü. NN OT Siebenhitz Neustadt/V (T. Hallfarth).

Star *Sturnus vulgaris*

Max. Jan. ≥200: 8.1. >250 Werbeliner See/TDO (R. Requardt) * 11.1. 400-500 Großer Garten Dresden/DD (K. Fabian, S. Winkler) * 17.1. ca. 200 Streuobstwiese Kleingera/V (H. Wolf) * 24.1. ca. 210 N Volkersdorf/MEI (J. Reif) * 24.1. ca. 200 Südufer Markkleeberger See/LL (S. Ulbrich, M. Volpert, S. Grüttner) * 26.1. >400 S Flughafen Dresden/DD (A. Knoll). **Höchstgelegene Nach-**



Abb. 34: Gartenbaumläufer *Certhia brachydactyla*, Friedhof Tolkewitz/DD, 9.11.2016. – Foto: Tobias Zimmermann.

weise Jan.: 6.1. 24 u. 14.1. 18 bei 686 m ü. NN Deponie Himmlisch Heer Annaberg-Buchholz/ERZ (T. Barthel). **Max. 1. Halbjahr an Schlafplätzen ≥ 3.000 :** 14.3. 10.500 teilweise auf Foto ausgezählt u. hochgerechnet, Bad Mockritz/DD (J. Reif, J.-P. Pätzold) * 20.3. ca. 5.000 Absetzbecken Dänkritz II/Z (J. Hilscher) * 3.4. ca. 5.000 Braunsteich Weißwasser/GR (C. Schulze) * 28.5. ca. 3.000 Schlossteich Klitten/GR (J. Kasper) * 13.6. >3.000 Rossendorfer Teich/DD (J. Reif) * 28.6. >12.000 Großer Ziegelteich TG Niedergurig/BZ (J. Ulbricht). **Brutbiologie:** 17 BP in Styroporhöhle an Querfassade von Internat, vom Buntspecht angelegt, alle Höhlungen waren belegt, juv. zw. 4. u. 18.5. ausgeflogen, Brutplatz auch in Vorjahren besetzt, Europa-Gymnasium Waldenburg/Z (H. Schreckenbach). **Wegzug Ansammlungen ≥ 7.000 :** 5.8. ca. 15.000 Flur S Großbardau/LL (S. Möhring) * 30.8. >10.000 O Jeschütz/BZ (D. Sperling) * 8.10. ca. 7.000 Dorfchemnitz/FG (U. Kolbe) * 23.10. ca. 15.000 Wiesen O Roitzschjora/TDO (Mi. Schulz) * 30.10. ca. 15.000 Felder Langenreichenbach/TDO (Mi.

Schulz) * 30.10. ca. 17.000 bei Eilenburg/TDO (Mi. Schulz). **Max. 2. Halbjahr an Schlafplätzen ≥ 5.000 :** 2.9. >20.000 u. 27.9. >15.000 in Ausgleichspflanzungen S Schmiedewalde/MEI (H. Trapp) * 4.9. u. 6.9. ca. 6.000 Wildenhainer Bruch/TDO (P. Hofmann) * 14.9. ca. 10.000 Großer Grasteich, Zittau/GR (A. Heiland) * 20.9. >8.000 Hafterteich, Reinberg/PIR (U. Kolbe) * 9.10. u. 23.10. ca. 11.000 FND Vogelschutzbecken Tsp Pirk/V (W. Limmer, K. H. Meyer, G. Färber, J. Plaschkies vgl. ERNST 2017) * 2.10. ca. 20.000 Absetzbecken Dänkritz II/Z (J. Halbauer) * 1.11. ca. 10.000 in niedrige Feldgehölzen N Niederrabenstein/C (D. u. R. Kronbach). **Dez. ≥ 150 :** 3.12. ca. 500 Werbeliner See/TDO (Mi. Schulz) * 17.12. ca. 300 Olbasee Wartha/BZ (W. Klauke) * 30.12. ca. 300 Schlafplatz Werbener See/LL (R. Hausch). **Farbabweichungen:** 6.11. 1 leuzistisch in Trupp von ca. 200 Ind. OT Reichenbach Callenberg/Z (F. Günther) * 22.10. 1 teilweise weißes Ind. in Trupp, Altenhain/C (M. Rodig) * 30.11. u. 17.12. 1 hellbraun Neudorf u. TG Klix/BZ (D. Weis).

Ringdrossel *Turdus torquatus*

Alle Beob. **Heimzug:** 2.4. 1,0 O Jagdhaus Dübener Heide/TDO (M. Kulick) * 5.4. 1,0 Kranzhübel Wilschdorf/DD (J. Reif) * 5./6./11.4. 1,0, 9./10.4. 3,0, 21.4. 3,1 u. 22.4. 0,1 Pumpspeicherwerk Markersbach/ERZ (J. Anger) * 7.4. 1,0 Hangterrassen zw. Berzdorfer See u. Klein-Neudorf/GR (M. Ritz) * 8.4. 3,2 Hirtstein N Satzung/ERZ (T. Barthel) * 10.4. 1 sM Lugsteingebiet/PIR (B. Kafurke) * 10.4. 1,0 Kahleberg/PIR (A. Günter, S. Tesch) * 11.4. 1 Hammerunterwiesenthal/ERZ (T. Barthel) * 11.4. 1,0 Schwartenberg/FG (A. Günther) * 13.4. 0,1 ehem. Halden Kaitz/DD (R. Mößner) * 16.4. ≥ 12 NO Satzung/ERZ (T. Barthel) * 16.4. 1 sM Hirtstein N Satzung/ERZ (T. Barthel) * 17.4. 1,1 Talstation der Bergbahn Oberwiesenthal/ERZ (E. Flöter) * 19.4. 0,1 S Satzung/ERZ (R. Giller) * 21.4. 1 wbf. S Spb Lohsa II/BZ (K. Tauchert) * 6.5. 1 W Großer Teich Torgau/TDO (E. Leich, C. Schuster) * Eine bemerkenswerte Beobachtungsdichte dokumentiert eindrucksvoll den **Durchzug im Fichtelberggebiet:** 10.4. 1,0 u. ≥ 1 , 11.4. 1,1, 12.4. 1, 13.4. 18, 14.4. ≥ 19 ,

15.4. $\geq 40(!)$, 16.4. 2,1, 17.4. ≥ 20 , 21.4. 6 u. 23.4. ≥ 12 Fichtelberg/ERZ (T. Barthel, S. Cairenius, A. Dittmann, E. Flöter, J. Halbauer, T. Hallfarth, J. Hering, D. Kronbach, R. Spangenberg, J. Voigt) (s. HERING & SAEMANN 2020). **Brutzeit Erzgebirge:** 29.4. 1 sM Südosthang Fichtelberg/ERZ (C. Scheinpflug). **Wegzug:** 27.8. 2,0 Pumpspeicherwerk Markersbach/ERZ (J. Anger) * 5.10. 2 zieh. NO Syrau/V (F. Müller).

Amsel *Turdus merula*

1. Halbjahr Max. ≥ 35 : 3.1. ≥ 35 W Dölzig/TDO (F. Böhm) * 9.1. ≥ 40 Vorsperre Goppeln/PIR (U. Fischer) * 17.1. 37 Haselbacher Teiche/ABG/LL (J. Hagemann) * 20.1. 41 unter einem Apfelbaum, Hetzdorf/FG (H. Trapp) * 21.1. 45 u. 22.1. 48 TG Eschefeld/LL (P. Arnold, N. Höser) * 1.3. ≥ 35 Nikolaifriedhof (alter Teil) Görlitz/GR (H. Winkler) * 28.5. ca. 42 Poppisches Gut Olbernhau/ERZ (U. Kolbe). **Brutbestand:** 14 Rev./60 ha Fichtenforst Revier Grillenburg Tharandter Wald/PIR (STEFFENS 2018) * 1.5. 20 sM auf 4 km Zählstrecke Stadtpark Oschatz bis Stranggraben/Wüstes Schloss Oschatz/TDO (NABU FG Oschatz) * 22.5. 27 sM auf 18 km Zählstrecke Falkenhain bis Reudnitz/LL/TDO (S. Möhring, L. Simon). **2. Halbjahr Max. ≥ 30 :** 15.10. ≥ 33 Haselbacher Teiche/ABG/LL (S. Grüttner) * 29.10. 180 Wohngebiet Ost I u. Gewerbegebiet Döbeln/FG (S. Reimer) * 29.12. 38 TG Eschefeld/LL (N. Höser). **Farbabweichungen/Deformationen (Auswahl):** 13.3. 1 fast völlig weiß Park vor der Stadthalle Chemnitz/C (M. Schneider) * 21.3. 1,0 mit überwiegend weißer Kopfoberseite Freiberg-Friedeburg/FG (A. Günther) * 24.3. u. 9.4. 1 sM mit fast weißem Kopf Königshain-Oberdorf/GR (H. Winkler) * 25.3. 1,0 mit ca. 1 cm breitem weißem Halsring Hechtspark Dresden/DD (J. Gerber) * 25.3. 1 sM mit weißen Nackenfedern Naturbad Copitz/PIR (W. Herrschmann) * 10. u. 23.4., 2., 14. u. 26.5. 1,0 weißköpfig Prießnitzmündung Dresden-Neustadt/DD (C. Loose) * 8.4. 1 weißköpfig Gablenz/C (P. Molina) * 21.4. 1 mit weißen Federn um Augen u. Ohren Innenstadt Sebnitz/PIR (K. Donath) * 27.4. 0,1 ca. 30 %

der Oberfläche weiß gefleckt Unterlosa/V (T. Hallfarth) * 17.9. 1,0 teilweise weiß am Kopf Löbttau-Nord/DD (R. Witt) * 8.10. u. 29.11. 1,0 Kopf weiß u. weißfleckig am Rest des Rumpfs NO Blankenhain/Z (J. Halbauer, L. Kluge) * 22.12. 1 weißköpfig S Amerika Penig/FG (B. u. K.-D. Franzke). **Besondere Beob.:** 25.4. Bodenbrut mit 4 Eiern Oberwald Reichenbach/Z (O. Günther) * 14.12. 2 sM gegen 21 Uhr wohl aufgrund der Beleuchtung am Weihnachtsmarkt Dresden/DD (K. Reinhardt).

Wacholderdrossel *Turdus pilaris*

1. Halbjahr Max. ≥ 1.000 : 5.1. ≥ 1.500 Spb Borna/LL (S. Wolf) * 10.1. ca. 2.000 Rhb Serbitz/ABG/LL (S. Grüttner) * 15.1. ≥ 6.000 u. 29.1. ≥ 10.000 Westufer Werbeliner See/TDO (E. Leich, C. Schuster, S. Ulbrich, U. Weisser) * 18.1. ≥ 2.000 , 19.1. ≥ 6.000 u. 21.1. ≥ 1.000 Exerzierplatz Lindenthal/L (M. Volpert) * 24.1. ≥ 4.650 Markkleeberger See/LL (S. Grüttner, S. Ulbrich, M. Volpert) * 24.1. ≥ 1.000 Seelhausener See/TDO (Mi. Schulz) * 6.2. ca. 1.000 N Kreba/GR (J. Kasper) * 11.2. ca. 1.000 NW Linda/V (R. Schuster) * 24.2. ca. 3.000 N Pfaffenhainer Läng, Pfaffenhain/ERZ (A. Dittmann) * 24./25.2. ca. 2.000 u. 1.4. ca. 1.000 N Fraureuth/Z (J. Halbauer) * 26.2. ca. 1.000 W Fraureuth/Z (J. Halbauer) * 13.3. ca. 1.000 Thierbach/V (R. Schuster) * 14.3. ca. 1.000 NSG Pausaer Weide SO Pausa/V (R. Schuster). **Brutbestand:** 1.4.-30.6. 67 BP/ca. 150 h Stadtgebiet Pausa/V (R. Schuster) * 8.5. 6 BP u. 2 sM Unteres Kohlbachtal SW Eppendorf/FG (C. Loose). **2. Halbjahr Max. ≥ 500 :** 31.10. ca. 500 Auerbach/ERZ (S. Weiß) * 31.10. ca. 2.000 Pfarrwiesen Arnsfeld/ERZ (W. Stampfl) * 31.10. 500-1.000 Satzung/ERZ (W. Stampfl) * 31.10. ≥ 700 u. 1.11. ca. 500 Eigenheimsiedlung u. Feldflur Grumbach/ERZ (T. Barthel) * 9.11. ca. 500 Geleitshaus NO Stützengrün/ERZ (W. Möckel) * 12.11. ca. 500 Schindelbachtal Oberwiesenthal/ERZ (E. Fuchs, T. Hallfarth) * 15.11. ca. 1.000 Vogelhöhe O Mildenau/ERZ (T. Barthel) * 20.11. ca. 500 N Dittrichs Teich Pausa/V (R. Schuster). **Farbabweichung:** 21.3. 1 leuzistisch unter ca. 400 Ind. SW Blankenhain/Z (J. Halbauer).

Rotdrossel *Turdus iliacus*

1. Halbjahr Max. ≥ 100 : 18.1. ≥ 50 u. 19.1. ≥ 100 Exerzierplatz Lindenthal/L (M. Volpert) * 27.3. ca. 200 Absetzbecken I Hartmannsdorf/Z (J. Halbauer) * 27.3. ca. 150 Schwand/V (W. Limmer) * 28.3. ≥ 80 SW Pomßen/LL (S. Möhring) * 1.4. 120 Park Neschwitz/BZ (J. Ulbricht). **Letztbeob. Heimzug:** 29.4. 2 TG Eschefeld/LL (S. Möhring) * 3.5. 1 Ebersbach b. Görlitz/GR (B. Sander) * 7.5. 1 S Langenbernsdorf/Z (J. Halbauer). **Erstbeob. Wegzug:** 29.9. 4 zieh. Hammerbrücke/V (M. Künzel) * 1.10. 5 N-Teil NSG Königsbrücker Heide/BZ (G. Engler) * 1.10. 1 N Seifhennersdorf/GR (H. Schulz) * 4.10. 1 Butterberg N Bischofswerda/BZ (M. Hörenz). **2. Halbjahr Max. ≥ 50 :** 30.10. ca. 100 Rochlitzer Berg/FG (F. Naumann).

Singdrossel *Turdus philomelos*

Jan.-Beob.: 5.1. 1 SO Neu-Krauscha/GR (S. Koschkar) * 9.1. ≥ 1 N Spb Borna/LL (J. Hagemann) * 16.1. 1 O Radeburg/MEI (D. Wedemann) * 16.1.

1 S Spb Borna/LL (J. Halbauer) * 20.1. 1 O Zwenkauer See/LL (F. Rößger) * 27.1. 1 Möseln/LL (S. Möhring) * 29.1. 1 Flugplatz Großenhain/MEI (J. Tomasini) * 29.1. ≥ 3 Spb Borna/LL (J. Halbauer). **Erstbeob. Heimzug:** 7.2. u. 12.2. 1 Straßberg/V (T. Hallfarth, T. Harbig) * 8.2. 1 NSG Steinwiesen SW Schöneck/V (M. Künzel) * 12.2. 1 Niedersedlitzer Flutgraben/DD (U. Fischer) * 12.2. 1 sM Colditzer Forst Abt. 522/LL (S. Möhring) * 15.2. 1 sM Petershain/GR (A. Wünsche). **Brutbestand:** 21.3. 27 sM auf ca. 2,5 km Triebtal zw. Trebamündung u. Vorsperre Thoßfell/V (F. Müller) * 22.3. 21 sM auf 2,6 km Feilebachtal bis Dröda/V (F. Müller) * 26.3. 8 sM auf 3,7 km Zählstrecke Hirschallee Colditzer Forst/LL (Wi. August) * 29.4. 8 Rev. TG Eschefeld/LL (S. Möhring) * 22.5. 6 sM auf 18 km Zählstrecke Falkenhain bis Reudnitz/LL/TDO (S. Möhring, L. Simon). **Letztbeob. Wegzug:** 19.11. 1 Eicha/LL (M. Volpert) * 21.11. 1 Tresenwald/LL (M. Volpert). **Dez.-Beob.:** 7.12. 1 NSG Dolomitgebiet Ostrau/FG (S. Reimer) * 11.12. 1 Macherner Teiche N Brandis/LL (M. Volpert).



Abb. 35: Jahreszeitliches Auftreten der Rotdrossel *Turdus iliacus* 2016 in Sachsen nach Summe der Individuen pro Dekade, n = 4.216.



Abb. 36: Grauschnäpper *Muscicapa striata*, NSG Waschteich Reuth bei Neumark/V, 12.5.2016. – Foto: Petra und Thomas Schulz.

Misteldrossel *Turdus viscivorus*

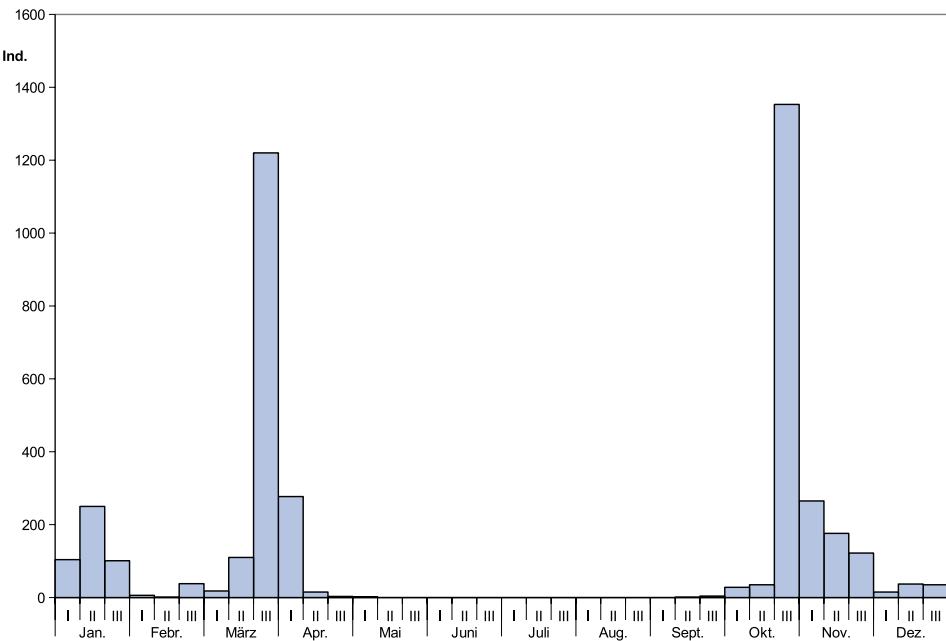
Jan.-Max. ≥ 5 : 16.1. 6 SW Jacobsthal/MEI (H. Teichert) * 24.1. 5 Neiden/TDO (D. Selter) * 31.1. ca. 10 NO Roitzsch/TDO (U. Weisser) * 31.1. 7 Oberrammenau/BZ (J. Schwedler) * weitere **Jan.-Beob.** von 1-4 Ind. aus den Kreisen BZ, DD, GR, L, LL, MEI, PIR, TDO. **Max. Febr.-Nov. ≥ 20 :** 7.2. ca. 30 Erlenholz N Börln/TDO (J. Grünert) * 7.3. ca. 250 S Burkensdorf/GR (G. Hummitzsch) * 9.3. ca. 20 Hartensteiner Wald/Z (A. Dittmann) * 16.3. ca. 20 u. 18.3. ca. 25 NW Alberoda/ERZ (A. Dittmann) * 31.7. 28 Neuer Teich W Schwand/V (F. Müller) * 1.10. ca. 30 NO-Teil NSG Königsbrücker Heide/BZ (G. Engler). **Brutbestand:** 29.3. 6 Rev. Stadtwald Schlettau/ERZ (R. Hechtl). **Dez.-Max. ≥ 5 :** 3.12. ≥ 5 SW Großteich Zschorna/MEI (M. Schimkat) * 19.12. 8 S Uhyst/GR (W. Spank) * 23.12. 5 Junge Heide NO Radebeul/MEI (J. Schimkat) * 29.12. 8 S Gräfendorf/TDO (U. Weisser) * 29.12. ≥ 8 FA 115 Dresdner Heide/DD (K. Fabian) * 30.12. 6 N-Teil NSG Gohrischheide/MEI (G. Engler) * weitere **Dez.-Beob.** von 1-4 Ind. aus den Kreisen BZ, DD, ERZ, GR, L, LL, MEI, TDO.

Grauschnäpper *Muscicapa striata*

Erstbeob.: 26.4. 2 Kohlenbergteich Brandis/LL (S. Ulbrich, M. Volpert) * 26.4. 1 Reichenbach/GR (J. Weigel) * 28.4. 1 Großer Halbscher Teich S Nechern/BZ (R. Reitz). **Brutbestand:** 12.5. 12 sM/ca. 6,5 km² Gebiet Olbrichtplatz u. Prießnitzgrund zw. Stauffenbergallee u. Küchenbrücke Albertstadt/DD (C. Loose) * 20.5. 6 sM Ebersbacher Wald O Glauchau/Z (H. Gentsch) * 12.6. 6 sM Rhb Stöhna/LL (S. Ulbrich, M. Volpert). **Höhenlage Erzgebirge:** 6.5. 1 S Satzung/ERZ (R. Giller). **Letztbeob.:** 29.9. 1 Kleinrückerswalde/ERZ (T. Barthel) * 30.9. 2 Neundorf/V (K. Fickert).

Rotkehlchen *Erithacus rubecula*

Es liegen aus allen Kreisen Beob. vor. **Jan.-Febr.-sowie Nov.-Dez.-Beobachtungen ≥ 600 m ü. NN:** 28.2. 1 bei ca. 745 m ü. NN Kalkberg Crotendorf/ERZ (J. Georgi) * 25.11. 1 bei ca. 620 m ü. NN Binge Geyer/ERZ (J. Anger). **Brutbestand:** 34 Rev./60 ha Fichtenforst Revier Grillenburg Tharandter Wald/PIR (STEFFENS 2018) * 5.7. 19 sM/ca. 7,7 ha, NSG Zeidelweide Adorf/V (E. Müller). **Ungewöhnlicher Brutplatz:** 30.5. Brut

in ungenutzter Dusche in ehemaligem Gästezimmer, Einflug durch das gekippte Fenster, Helbersdorf/C (R. Wahlhäuser). **Ringfund:** 1 am 27.6.15 beringt im Limbacher Teiche/Z (D. Kronbach), kontrolliert am 12.9.15 nach 77 Tagen, 479 km W in Hockai/Belgien.

Blaukehlchen *Luscinia svecica*

Erstbeob.: 26.3. 2 sM Halde an der Blauen Lagune Berzdorfer See/GR (M. Ritz) * 27.3. 1,0 Schlossteich Klitten/GR (J. Ulbricht) * 27.3. 1 sM Rhb Stöhna/LL (Mi. Schulz) * 28.3. 1 sM Seelhausener See/TDO (R. Wendt) * 28.3. 1 sM Hangterrassen zw. Berzdorfer See u. Klein-Neundorf/GR (B. Seifert) * 28.3. 0,1 Zwenkauer See/L (R. Requardt) * 28.3. 1 sM Tauerwiesenteich/GR (W. Klauke). **Brutzeitnachweise abseits bekannter Vorkommen:** **BZ** – 21.4. 6 sM Lugteich Grüngräbchen (W. Nachtigall); 3.5. 1,1, 13.5. 1 u. 19.6. 1 sM u. 1 dj. Sandgrube Salzenforst (W. Nachtigall, R. Reitz, K. Tauchert) * 23.6. 1 sM Großteich TG Guttau (K. Tauchert); **MEI** – 9.4. u. 27.5. 1 sM Dammmühlenteich Schönfeld (M. Ritz); **V** – 16.5.-11.7. 1 sM bei 10 Beob. FND



Abb. 37: Blaukehlchen *Luscinia svecica*, FND Vogelschutzbecken Tsp Pirk/V, 26.5.2016. – Foto: Petra und Thomas Schulz.

Vogelschutzbecken, Tsp Pirk/V (M. Künzel, F. u. Jens Müller, P. u. T. Schulz). **Brutbestand:** ≥30 sM Spb Stöhna/LL (Mi. Schulz) * bis 8 sM TG Eschefeld/LL (S. Möhring). **Brutzeitbeob.** nach Kreisen (Revierversummen, unvollständige Erfassung): BZ 13, GR 28, LL 36, MEI 1, TDO 9, V 1. **Wegzug:** 25.-27.8. 1 FND Niederer Halsbach/ERZ (J. Anger, A. Dittmann). **Letztbeob.:** 6.9. 1,0 N-Ecke Tsp Bautzen/BZ (R. Reitz) * 16.9. 2 Werbeliner See/TDO (R. Requardt).

Sprosser *Luscinia luscinia*** (2-2)

6.5. 1 sM Waitzdorf/PIR (A. Knoll) * 13.5. 1 sM Niederneuteich TG Ullersdorf/GR, Tonaufnahme (S. Koschkar).

Nachtigall *Luscinia megarhynchos*

Erstbeob.: 6.4. 1 sM Kranzhübel N Wilschdorf/DD (J. Reif) * 6.4. 1 Schlosspark Nischwitz/LL (H. König) * 10.4. 1 sM Zwenkauer See/LL (S. Grüttner). **Brutbestand:** 33 sM Werbeliner See/TDO (Mi. Schulz) * 18 Rev. TG Eschefeld/LL (S. Möhring) * 23.4. 24 sM, 7.5. 38 sM, 27.5. 17 sM auf ca. 2 km² N Wilschdorf/DD (J. Reif). **Konzentration Brutzeit:** 7.5. 10 sM Rhb Stöhna/LL (S. Ulbrich, M. Volpert) * 12.5. 16 sM Airportpark Rähnitz/DD (J. Reif) * 14.5. 11 sM Seelhausener See/TDO (S. Grüttner) * 16.5. 12 sM Trabrennbahn Panitzsch/LL (S. Ulbrich) * 11.6. 22 sM Berzdorfer See/GR (H. Winkler). **Brutzeitnachweise abseits des regelmäßig besiedelten Gebietes:** **C** – 10.5. 2 sM N Draisdorf (E. Flöter) * 11.5. 1 sM u. 26.5. 2 sM Eichelteich Schönau (E. Flöter); **ERZ** – 29.5. 1 sM bei ca. 580 m ü. NN TG Schlettau (J. Kühnert); **FG** – 13.5. 1 sM SO Altenhof (F. Naumann); **GR** – 5.5. 1 sM Obercunnersdorf (B. Sander) * 10. u. 29.5. 1 sM Radgendorf (G. Eifler); **V** – 6., 9. u. 16.5. 1 sM NSG Großer Weidenteich W Neundorf (K. Fickert, B. Hieke, R. Rannacher, S. Schaller) * 11.5. 1 sM NW Raschau (E. Schönweiß); **Z** – 1.5. 1 sM Grünfelder Park Waldenburg (C. Müller) * 4.5. u. 7.5. sowie 18.6. 1 sM Ausgleichsfläche VW-Werk N Schlunzig (H. Fritsche, A. Hanke) * 6.5. 1 NO Mannichswalde (J. Halbauer) * 8.5. 1 sM Limbacher Teiche (U. Heidenreich, D. Kron-

bach) * 10.5. 1 sM Mark Sahnau Crimmitschau (J. Hilscher) * 14.5. u. 16.5. 1 sM Zwickau-Maxhütte (G. Wolf) * 25.5. u. 14.6. 1 sM Glauchau-Gesau (A. Dittmann, H. Gentsch) * 27.5. 1 sM Jerisau (H. Gentsch) * 2.6. 1 sM Crimmitschau (E. Tyll).
Letztbeob.: 20.8. 1 Haselbacher Teiche/ABG/LL (S. Grüttner) * 10.9. 1 Neukieritzsch/LL (S. Grüttner).

Trauerschnäpper *Ficedula hypoleuca*

Erstbeob.: 1.4. 1 sM Großer Garten Dresden/DD (N. Kunschke) * 4.4. 1,0 Bischofswerda/BZ (K. Donath) * 4.4. 1 sM Försterei Roitzsch/TDO (Jürgen Schmidt). **Brutbestand:** 16 BP in 120 Nistkästen/150 ha Rüdberg Putzkau/BZ (P. Furchner) * 16.5. 11 BP in Nistkästen/ca. 8 ha Wald b. Nosswitz/V (J. Ditscherlein).
Konzentration Brutzeit: 12.5. 11 sM/ca. 6,5 km² Gebiet Olbrichtplatz bis Sandgrube Kannenhenkel einschl. Prießnitzgrund zw. Staufenbergallee u. Küchenbrücke/DD (C. Loose) * 20.5. 10 sM Ebersbacher Wald O Glauchau/Z (H. Gentsch) * 22.5. 13 sM auf 18 km Zählstrecke Falkenhain-Reudnitz/LL/TDO (S. Möhring, L. Simon). **Wegzugmax.:** 19.8. ≥5 S Neuernsdorf/FG (U. Kolbe). **Letztbeob.:** 3.9. ≥3 am Großen Warmbach W Rehfeld-Zaunhaus/PIR (M. Weber) * 6.9. 1 S Claußnitz/FG (K. Schaarschmidt) * 9.9. 1,0 u. 2 wbf. Zwingerteich/DD (C. Loose) * 12.9. 2 Pausa/V (R. Schuster).
Farbabweichung: 25. u. 29.4. 1 fast völlig weiß, Handschwinge schwarz, Ölberggarten Görlitz/GR (Jörg Müller).

Zwergschnäpper *Ficedula parva*

Alle Beob. Heimzug/Brutzeit: 11.5. 1 sM Großschirma-Rothenfurth/FG (A. Günther) * 12.5. 2 sM Großer Winterberg Sächsische Schweiz/PIR (U. Augst) * 21.5. 1 sM O Hinterer Floßteich Erlbach/V (M. Künzel) * 27./28./30.5. 1 sM 2es KJ, 4.6. 1,1, 25.6. u. 9.7. 1,0 warnend Waldidyll Hartensteiner Wald/Z (A. Dittmann, J. Halbauer, T. Hallfarth, M. Oehler, R. u. T. Seifert) * 29.5. 1 sM Buchenbestand am Fuchsloch, Haselbrunn Plauen/V (F. Müller) * 30.5. u. 4.6. 1 sM NSG Hüttenbachtal S Zwota/V (M. Künzel).

Hausrotschwanz *Phoenicurus ochruros*

Jan.-Beob.: 1.1. 1,0 Großwig/TDO (D. Selter) * 2.1. 1 Röllingshain Claußnitz/FG (K. Schaarschmidt) * 3.1. 1 Großenhain/MEI (J. Tomasini) * 3.1. 1,0 Mittelherwigsdorf/GR (G. Hummitzsch) * 3.1. 1,0 Eilenburg/TDO (S. Ulbrich, M. Volpert) * 4.1. u. 11.1. 1 Oberer Bahnhof Plauen/V (F. u. Jens Müller) * 5.1. ≥2,0 Gewerbegebiet Schanzberg Eilenburg/TDO (Jens Noack) * 5.1. 1,0 Krankenhaus Bautzen/BZ (E. Flöter) * 5.1. 1,0 Bahnhof Freiberg/FG (S. Simon) * 7.1. 0,1 W Zschauitz/MEI (M. Franke) * 7.1. 1,0 Eutritzsch/L (R. Requardt) * 10.1. 2 Airportpark Rähnitz/DD (J. Reif) * 11.1. 1 Oberer Bahnhof Plauen/V (F. Müller) * 17.1. 1,0 Löbtau-Süd/DD (T. Staudt) * 17.1. 1,0 Elbbrücke der A4/DD (J. Wollmerstädt) * 20.1. 1 Stadtzentrum Görlitz/GR (M. Eichler) * 22. u. 31.1. 1 Güterverkehrszentrum Nord Leipzig/L (D. Tolkmitt, M. Volpert) * 29.1. 1,0 Räcknitz/DD (M. Kurth) * 31.1. 1,0 2es KJ Unteres Weißbachtal N Großwaltersdorf/FG (Y. Otto) * 31.1. 1,0 Wilhelm-Külz-Park/L (R. Requardt). **Bemerkenswerte Ansammlungen infolge Zugstau auf dem Heimzug:** 1.4. ≥40 N Fraureuth/Z (J. Halbauer) * 3.4. 17 rastend in ca. 600 m Benjeshecke Ranspach/V (U. Schröder). **Konzentration Brutzeit:** 7.4. 10 sM Ludwigsdorf/GR (H. Winkler) * 9.4. 16 sM Räcknitz/DD (J.-U. Schmidt) * 10.4. 12 sM Äußere Neustadt/DD (C. Loose) * 1.5. 10 sM, 21.5. 13 sM u. 4.6. 12 sM Südvorstadt-Ost/DD (J.-U. Schmidt).
Dez.-Beob.: 2.12. 1 wbf. Adelsberg/C (E. Flöter) * 3.12. 1 N-Ufer Großer Teich Torgau/TDO (D. Selter) * 4.12. u. bereits zuvor, sowie am 26.12. 1,0 Augustusburg/FG (T. Hänge) * 4.12. 1 sM Innenstadt Dresden/DD (N. Kunschke) * 5.12. 1 wbf. Abteiteiche Thierfeld/Z (A. Dittmann) * 5.12. 1 wbf. VW-Werk Mosel/Z (J. Kühnert) * 6.12. 1 Klein-Neundorf/GR (M. Mütze) * 7.12. 4 u. 15.12. ≥3 Reick/DD (N. Kunschke) * 8.12. 1 sM Tolkewitz-West/DD (A. Fiedler) * 11.12. 1,0 Leuben/DD (K. Reinhardt) * 12.12. 1 sM Altstadt Dresden/DD (D. Wedemann) * 15.12. 1 wbf. Stadtzentrum Chemnitz/C (E. Flöter) * 15.12. 1,0 Sachsenpark/L (U. Tieg) * 16.12. 2 Crossen/Z (G. Wolf) * 16.12. 1 sM Eutritzsch/L (F. Eidam) * 16.12. 1,0 O Pürsten/FG (F. Naumann) * 19.12. 1 sM VW-Werk

Mosel/Z (J. Kühnert) * 19.12. 1,0 N Außig/TDO (H. Teichert) * 22.12. 1,0 u. 2 wbf. Großer Garten Dresden/DD (S. Simon) * 23.12. 1 Cospudener See/L (S. Grüttner) * 23.12. 1,0 N Garnsdorf/FG (E. Flöter) * 31.12. 1,0 Probstheida/L (J. Große).

Gartenrotschwanz *Phoenicurus phoenicurus*

Erstbeob.: 28.3. 1 Loenscher Grund Görlitz/GR (M. Du Moulin) * 28.3. 1,0 Eckartsberg/GR (G. Eifler) * 29.3. 1 Sprotta Siedlung/TDO (H. König). **Konzentration Brutzeit:** 22.4. 8 sM Ostvorstadt Plauen/V (F. Müller) * 22.4. 8 sM, 12.5. 13 sM u. 27.5. 10 sM Wald O u. NO Lippen/BZ/GR (M. Zischewski) * 23.4. 6 sM Görlitz-Rauschwalde/GR (Jörg Müller) * 27.4. u. 10.5. 6 sM Leubnitz-Neuostra/DD (A. Erdbeer) * 6.5. 11 sM O Spb Lohsa II/BZ (M. Zischewski) * 9.5. 9 sM Lindenberg-Thiergarten-Possig Plauen/V (F. Müller) * 13.5. 6 sM Radeberger Vorstadt/DD (C. u. J. Loose) * 19.5. 8 sM Plauen-Preißelpöhl/V (F. Müller). **Letztbeob.:** 10.10. 1 wbf. Vogelhöhe O Mildenaue/ERZ (T. Barthel) * 13.10. 0,1 Pilsdörfel/BZ (M. Hörenz) * 16.10. 1 Cranzahl/ERZ (T. Barthel).

Braunkehlchen *Saxicola rubetra*

Erstbeob.: 3.4. 1 SW Adelsdorf/MEI (J. Tomasini) * 4.4. 1 Deutsch-Ossig/GR (H. Winkler) * 6.4. 1 Absetzbecken Dänkritz I/Z (J. Halbauer). **Brutbestand:** 17 Rev. Werbeliner See/TDO (Mi. Schulz) * 17 BP Satzung/ERZ u. 12 BP Oberwiesenthal/ERZ (J. Gläser in SCHEINPFLUG 2016). **Konzentration Brutzeit:** 8.5. 10 sM S Posseck/V (F. u. Jens Müller) * 27.5. ≥9 Rev. Flugplatz Großenhain/MEI (M. Ritz) * 19.6. 11 BP um Biehain/GR (S. Koschkar). **Brutzeitbeob.** nach Kreisen (Revierversummen, unvollständige Erfassung, ohne Beob., die mit hoher Wahrscheinlichkeit späte Durchzügler betreffen): BZ 13, DD 3, ERZ 29, FG 7, GR 57, LL 19, MEI 11, PIR 10, TDO 38, V 38. **Wegzugmax. ≥10:** 5.9. 72 N Groß-Krauscha/GR (S. Koschkar) * 5.9. ≥12 Lauske/BZ (W. Nachtigall). **Letztbeob.:** 2.10. 2 TG Eschefeld/LL (V. Exner) * 10.10. 1 N Zwenkau/LL (K. Müller).

Schwarzkehlchen *Saxicola rubicola*

Winterbeob.: 17.1. 1,0 Elbufer Laubegast/DD

(D. Keller). **Erstbeob.:** 13.3. 1,0 Schimmels Teiche Limbach/Z (U. Heidenreich, D. Kronbach) * 15.3. 1 SW Fraureuth/Z (J. Halbauer) * 16.3. 1,0 FND Nieder Halsbach/ERZ (A. Dittmann). **Brutbestand:** ca. 15 BP NSG Königsbrücker Heide/BZ (G. Engler) * 11 Rev. Werbeliner See/TDO (Mi. Schulz) * 5 BP Spb Stöhma/LL (Mi. Schulz). **Konzentration Brutzeit:** 23.5. 5 sM Restloch 13 W Böhlen/LL (K. Müller) * 25.5. 5,2 NO Wöllnau/TDO (K. Müller) * 29.5. 6 Rev. u. 19.6. 10,7 u. 3mal 5, 1mal 4 juv. Ruderalfläche u. Solarpark N Biehain/GR (S. Koschkar) * 1.6. ≥7 Rev. Tongrube Buchholz/GR (R. Reitz). **Brutzeit- u. Brutnachweise** aus allen Kreisen. **Brutzeitnachweise abseits des regelmäßig besiedelten Brutgebietes:** C – 9.4.-20.5. 1 BP Weihnachtsbaumplantage O Euba (C. Scheinpflug, E. Flöter, T. Hänge); **ERZ** – 25.5. 1 BP N Grumbach (T. Barthel) * 22.7. 1 BP Deutschneudorf (U. Kolbe); **FG** – 17.4.-31.7. 1 BP S Claußnitz (K. Just, K. Schaarschmidt) * 27.5. 1,0 Garnsdorf (E. Flöter); **PIR** – 19.5. 1 sM Ehrenberg (J. Schwedler) * 12.6. 2 Niederottendorf (P. Furchner); **V** – 20.4.-6.6. 1 BP NSG Syrau-Krauschwitzer Heide (M. Jordan, B. Möckel) * 29.4.-27.6. 1 BP NSG Großer Weidentich W Neundorf (S. Fischer, T. Hallfarth, T. Harbig, B. Möckel, F. Müller, P. u. T. Schulz); **Z** – 6.4. u. 5.5. 1 BP, 18.5. 1 BP füttert juv. NSG Am Rümpfwald Glauchau (H. Gentsch) * 21.5. 1 BP u. 26.6. 1 BP füttert juv. SO Niederlungwitz (H. Gentsch) * 7.6. 1 u. 20.7. 1 sM Absetzanlage Helmsdorf (J. Halbauer, E. Tyll). **Letztbeob.:** 4.11. 1 TG Eschefeld/LL (E. Fuchs) * 20.11. 1,1 NW Mölbis/LL (P. Hofmann) * 21.11. 1,0 Aue Zwickauer Mulde Schlagwitz/Z (D. Kronbach) * 22.11. 0,1 N Groß-Krauscha/GR (S. Koschkar) * 26.11. 0,1 Vogelberg NW Grödel/MEI (M. Franke) * 29.11. u. 30.11. 1,1 NW Kosel/GR (W. Klauke, M. Pech).

Steinschmätzer *Oenanthe oenanthe*

Erstbeob.: 25.3. 1 u. 28.3. 2,1 NW Zwenkauer See/L (R. Requardt, C. Tolnai) * 27.3. 1,0 Neundorfer Ufer Berzdorfer See/GR (S. Materna). **Heimzug Max. ≥20:** 24.4. ca. 20, 30.4. ≥58, 2.5. ≥32, 3.5. ≥24 u. 4.5. ≥30 N Fraureuth/Z (J. Halbauer). **Brutbestand:** ca. 10 Rev. Berzdor-



Abb. 38: Schneesperlinge *Montifringilla nivalis*, Fichtelberg/ERZ, 9.4.2016. – Foto: Michael Schulz.

fer See/GR (R. Berndt, M. Ritz, B. Sander, H. Winkler u. a.) * ca. 6 Rev. Bärwalder See/GR (F. Hantzsche, S. Klasan, K. Tauchert, H. Winkler u. a.). **Brutzeitbeob.** nach Kreisen (Revierversummen, unvollständige Erfassung, ohne Beob. aus der Feldflur, die mit hoher Wahrscheinlichkeit späte Durchzügler betreffen): BZ 2, DD 1, GR 21, L 2, LL 18, PIR 1, TDO 8. **Brutzeitnachweis abseits des regelmäßig besiedelten Brutgebietes:** 29.5. 1 Steinbruch Oberottendorf/PIR (P. Furchner). **Letztbeob.:** 9.10. 1 wbf. Findlingspark Nochten/GR (M. Striese) * 9.10. 0,1 S Niederhermsdorf/PIR (F. Schmidt) * 14.10. 1,0 NW Ebersbach/LL (Wi. August) * 20.10. 1 NO Langenbernsdorf/Z (J. Halbauer).

Wasseramsel *Cinclus cinclus*

Beob. u. Brutnachweis außerhalb des geschlossenen Verbreitungsgebietes: 2.1. u. 24.1. 1 an Pulsnitz NSG Tiefental Königsbrück/BZ (G. Engler) * 2 BP an der Jahna bei Grubnitz u. Altriesa/MEI (W. Kayser, J. Tomasini in KNEIS et al. 2019) * erfolgreiche Brut mit 3. juv. am Wehr Weißer Schöps, Kodersdorf/GR (F. Menzel, E.-H.

Gottschlich, W. Klauke, J. Kasper). **Brutbiologie:** erster Nestbau: 8.2. Ufermauer am Wehr Straßburger Str. an der Chemnitz/C (E. Flöter). **Sonstiges:** 5.6. 1 dj. fliegt an Glasscheibe von überdachter Terrasse, Kleinwaltersdorf/Fürstenbusch/FG (A. Günther).

Haussperling *Passer domesticus*

Max. ≥ 150 : 5.1.-13.12. bei 20 Erfassungen 17mal ≥ 100 , max. ≥ 350 am 5. u. 14.1. Zoo Dresden/DD (U. Kolbe) * 16.1. ca. 160 Thierbach/V (R. Schuster) * 20.2. 150 Großenhain/MEI (J. Tomasini) * 2.6. ≥ 200 Heidersdorf/ERZ (U. Kolbe) * 12.8. ca. 200 Gewerbegebiet Panitzsch/LL (S. Schilling) * 30.8. ca. 200 Kleineschefeld/LL (N. Höser). **Brutbestand:** 25.3.-29.5. bei sechs Linienerefassungen 93 bis max. 115 sM am 25.3. Äußere Neustadt/DD (C. Loose) * 15.4.-30.6. 42 BP/ca. 150 ha Stadtgebiet Pausa/V (R. Schuster). **Farbabweichungen:** 14.3. 1,0 mit weißer Schwanzfeder unter ≥ 50 Ind. Tierpark Görlitz/GR (H. Winkler) * 5.11. 1 leuzistisch Wilkau-Haßlau/Z (F. Dörfelt) * 27.12. 1 fehlfarben Waldsiedlung Otterwisch/LL (S. Möhring).

Feldsperling *Passer montanus*

Max. ≥ 200 : 3.1. ca. 300 Kiesgrube Liebersee/TDO (D. Selter) * 7.1. ca. 200 Ziethenhof/Süptitz/TDO (U. Weisser) * 23.9. ca. 200 Langer Rodaer See/LL (Mi. Schulz) * 23.10. ca. 200 SO Badrina/TDO (Mi. Schulz) * 6.11. ca. 500 NO Ochelmitz/TDO (R. Ulbrich) * 15.12. ca. 200 N Klingenhain/TDO (M. Walter) * 18.12. ca. 200 NO Wöllnau/TDO (S. Grüttner). **Brutbestand:** 67 BP/ca. 150 ha Stadtgebiet Pausa/V (R. Schuster).

Schneesperling *Montifringilla nivalis*** (0-1)

9.-10.4. 3, 11.4. 1 u. 12.4. 3 Fichtelberg/ERZ, Foto (T. Hallfarth, T. u. R. Seifert, A. Günther, Mi. Schulz u. a.). Es handelt sich hierbei um den ersten Nachweis für Sachsen (HALLFARTH et al. 2016).

Alpenbraunelle *Prunella collaris*** (0-2)

9.-10.4. 3, 11.-12.4. 1, 13.4. mind. 4 u. 17.4. 1 Fichtelberg/ERZ, Foto (T. Hallfarth, T. u. R. Seifert, A. Günther, E. Flöter u. a.) * 13.4. 1 Czorneboh/BZ, Foto (R. Reitz). Es handelt sich hierbei nach fast vierzigjähriger Unterbrechung um den vierten u. fünften Nachweis für Sachsen (HALLFARTH et al. 2016).

Heckenbraunelle *Prunella modularis*

Jan.-Beob.: 1 Ind. von Jan.-März Grünfelder Park Waldenburg/Z (C. Müller) * 1.1. 1 Reckwitz/TDO (W. Köcher) * 2.1. 1 Krinitz/BZ (R. Schöpcke) * 7.1. 1 Werdauer Wald/Z (J. Halbauer) * 9.1. 1 sM NO-Ufer Spb Borna/LL (J. Hagemann) * 9.1. 1 Stadtpark Eilenburg/TDO (S. Ulbrich) * 9.1. 2 Ruderitz/V (W. Limmer) * 11., 20. u. 21.1. 1 am Kuhteich Torgau/TDO (E. Leich, D. Selter) * 11.1. 1 S Freibad Werdau/Z (M. Oehler) * 16.1. 1 Kiesgrube Hirschfeld/L (M. Volpert) * 16.1. ≥ 2 Kiesgrube Zschiern/DD (M. Kurth) * 16.1. 1 Mylau/V (K. Ott) * 17.1. 1 Kiesgrube Eilenburg/TDO (S. Ulbrich, M. Volpert) * 18.1. 2 Elbbrücke Riesa/MEI (M. Walter) * 19.1. 1 Gärtnerei Tolkewitz/DD (K. Fabian) * 19.1. 1 Kemtau/ERZ (N. Mischke) * 20.1. 1 Tsp Kauscha/DD (S. Schubert) * 20.1. u. 23.1. 1 Eulowitz/BZ (R. Reitz) * 24.1. 1 Mölkau/L (Mi. Schulz) * 26.1. 1 Schlosspark Püchau/LL

(M. Volpert). **Konzentration Brutzeit:** 3.4. 10 sM NSG Heide u. Moorwald am Filzteich SO Hartmannsdorf b. Kirchberg/Z (W. Möckel) * 12.4. ca. 15 sM, 13.4. 16 sM, 28.5. 14 sM Fichtelberg/ERZ (T. Barthel, S. Cairenius) * 19.6. 12 sM auf ca. 3,7 km Zählstrecke W Mühlleithen/V (F. Müller). **Wegzugmax. ≥ 10 :** 12.9. ca. 10 SPA Deutscheinsiedel/FG (U. Kolbe) * 25.9. ca. 10 SW Deutscheinsiedel/ERZ (U. Kolbe). **Dez.-Beob.:** 4.12. u. 8.12. 1 Ruderitz/V (W. Limmer) * 12.12. 1 Aue Vereinigte Mulde N Bennewitz/LL (F. Eidam) * 13.12. 1 Hauptfriedhof Plauen/V (F. Müller) * 16.12. 1 Gornsdorf/ERZ (S. Weiß) * 19.12. ≥ 1 S Uhyst/Spree/GR (W. Spank) * 28.12. 1 Tresenwald/LL (M. Volpert) * 30.12. 1 sM Reick/DD (N. Kunschke).

Schafstelze *Motacilla flava*

Erstbeob.: 26.3. 2 Döllnitzsee TG Wermisdorf/TDO (W. Köcher) * 29.3. 3,0 Keilteich TG Nierdurgig/BZ (R. Reitz) * 31.3. 1 Großer Ziegelteich TG Königswartha/BZ (M. Greif, K. Schaarschmidt). **Heimzugmax. ≥ 15 :** 14.4. ca. 25, 22./23.4. ca. 30, 26.4. ≥ 24 N Fraureuth/Z (J. Halbauer) * 18.4. ≥ 15 auf ca. 3,5 km Elbaue zw. Mockritz u. Polbitz/TDO (D. Selter) * 21.4. ≥ 210 am Schlafplatz Großteich TG Eschefeld/LL (S. Möhring) * 21.4. 21 N Eckartsberg/GR (G. Eifler) * 24.4. 16 W Großdittmannsdorf/MEI (B. Umlauf) * 10.5. ≥ 20 Lugteich Grüngräbchen/BZ (W. Nachtigall). **Brutbestand:** ca. 15 BP Feldflur Schönberg bis Oberdorf u. Oberwiera/Z (H. Fritsche). **Konzentration Brutzeit:** 21.4. 12 sM zw. Ödernitz u. Jänkendorf-Ullersdorf/GR (S. Koschkar). **Wegzugmax. ≥ 30 :** 20.8. 30, 21.8. ca. 100, 22.8. ca. 30 N Oberalbertsdorf/Z (J. Halbauer, E. Tyll) * 30./31.8. ≥ 50 , 2., 6., 7. u. 12.9. ca. 50 N Langenbernsdorf/Z (J. Halbauer) * 31.8. ≥ 100 SO Groß-Krauscha/GR (S. Koschkar) * 5.9. ca. 30 Elbufer bei Kleinzadel/MEI (D. Scharnhorst). **Letztbeob.:** 8.10. 1 NW Crimmitzschau/Z (J. Halbauer) * 23.10. 1 zw. Leutersdorf u. Spitzberg Oderwitz/GR (B. Sander).

„Thunbergschafstelze“ *Motacilla f. thunbergi*

Alle Beob. **Heimzug:** 18.4. 1,0 Thomasteich TG

Niedergurig/BZ (R. Reitz) * 4.5. 4 u. 11.5. ≥ 10 N Fraureuth/Z (J. Halbauer) * 8.5. 1,0 Feld N Roter Lug, NW Spreewiese/BZ (E. Flöter) * 9.5. 1 Spülkippe Deutzen/LL (M. Volpert) * 12.5. 1 SW Fraureuth/Z (J. Halbauer) * 14.5. 1,0 Lindenteich Daubitz/GR (A. Fiedler) * 15.5. 1 u. 16.5. 5 Großteich Großhartmannsdorf/FG (P. u. H. Kiekhöfel, Y. Otto). **Wegzug:** Keine Beob.

Gebirgsstelze *Motacilla cinerea*

Jan.-Beob. von 1-5 Ind. liegen aus allen Kreisen vor. **Wegzugmax.** ≥ 10 : 8., 13., 22., 24. u. 25.9. sowie 6.10. ca. 10 Großteich Großhartmannsdorf/FG (Y. Otto). **Dez.-Beob.** von 1-2 Ind. liegen aus allen Kreisen vor.

Bachstelze *Motacilla alba*

Jan.-Max. ≥ 10 : 9.1. 18 N-Ufer Breiter Teich Zschorna/MEI (J. Wollmerstädt) * 10.1. ≥ 50 N Rhb Serbitz/ABG/LL (S. Grüttner) * 20.1. 12 Aue Zwickauer Mulde Jerisau/Z (J. Hering) * weitere **Jan.-Beob.** von < 10 aus folgenden Kreisen: BZ, DD, FG, GR, L, LL, MEI, PIR, TDO, V u. Z. **Heimzugmax.** ≥ 50 : 29.2. 51 TG Eschefeld/LL (S. Wolf) * 24.3. ≥ 50 Fischbachdelle S Großschirma/FG (A. Günther) * 26.3. ≥ 119 N Gerichshain/LL (S. Ulbrich, M. Volpert) * 27.3. ≥ 51 SW Cunnnersdorf/LL (M. Jurke) * 28.3. ca. 50 S Eckartsberg/GR (G. Eifler) * 29.3. 90 Heuteich Zimpel/GR (J. Ulbricht) * 1.4. ca. 100, 26.4. ≥ 132 N Fraureuth/Z (J. Halbauer). **Wegzugmax.** ≥ 100 : 29.8. ≥ 120 N Groß-Krauscha/GR (S. Koschkar) * 6./7.9. ca. 100 N Langenbernsdorf/Z (J. Halbauer) * 18.9. ≥ 120 Olbersdorfer See/GR (R. Petrasch) * 26.9. ca. 100 SO Thierbach/V (R. Schuster) * 3.10. ca. 120 Mannichswalde/Z (E. Tyll) * 5.10. ca. 100 W Fraureuth/Z (J. Halbauer). **Dez.-Max.** ≥ 15 : 2.12. 22, 8.12. ≥ 20 , 12.12. 48, 15.12. 26 u. 25.12. 21 Großer Teich TG Eschefeld/LL (P. Arnold, S. Kämpfer, M. Körner, A. u. D. Stremke) * 3.12. ≥ 43 , 4.12. ≥ 20 , 7.12. 24, 15.12. 65 u. 18.12. 56 Haselbacher Teiche/ABG/LL (S. Grüttner, J. Hagemann, D. Jungmann, S. Wolf) * 10.12. ≥ 18 Tsp Leutenhain/FG (I. Matz) * 15.12. 27 Unterer Göttwitzsee TG Wermsdorf/LL (W. Köcher) * 26.12. 28 Kiesgrube Kleinpösna/LL (S. Ulbrich,

M. Volpert) * weitere **Dez.-Beob.** von < 15 Ind. wurden aus folgenden Kreisen gemeldet: BZ, C, DD, ERZ, FG, GR, L, LL, MEI, PIR, TDO, Z. **Farbabweichung:** 1.10. 1 leuzistisch Mittelherwigsdorf/GR (G. Hummitzsch).

Brachpieper *Anthus campestris*

Erstbeob.: 3.4. 2 Vereinsfeld Zschorlau/ERZ (W. Möckel) * 14.4. u. 17.4. je 1 N Fraureuth/Z (J. Halbauer). **Brutzeitnachweise:** 30.4. 2 sM (S. Klasan) u. 4.6. 1 sM (E. Flöter) Kieswerk Boxberg/GR * 5.5. 1 Findlingspark Nochten/GR (F. Urban) * 6.5. 1 sM Vorfeld Tgb Nochten bei Mühlrose/GR (W. Spank) * 8. u. 15.5. 1 sM Hangterrassen SW Berzdorfer See/GR (M. Mütze) * 15. u. 19.5. je 1 sM an versch. Stellen TÜP Oberlausitz/GR (S. Koschkar, M. Ritz) * 18.5. 1 sM S Spreetaler See/BZ (M. Zischewski) * 20.5. 1 sM Tgb Schleenhain/LL (E. Köhler) * 20.5.-12.7. 1-2 sM O Spb Lohsa II/BZ (M. Zischewski) * 1.6. 1 sM ehem. Tgb Peres/LL (E. Köhler) * 10.6. 5 sM Tgb Schleenhain/LL (E. Fuchs) * 10.6. 1 sM u. 19.6. 2 Futter tragende Altvögel Tgb Nochten/GR (C. Düker, M. Striese). **Wegzugmax.** ≥ 5 : 18.8. 6 O Roda/LL (W. Köcher) * 19.8. ≥ 10 , 26.8. 5, 29.8. ≥ 20 u. 30.8. ≥ 10 N Langenbernsdorf/Z (J. Halbauer) * 22.8. ≥ 40 , 24.8. 12 u. 28.8. 8 N Oberalbertsdorf/Z (J. Halbauer, E. Tyll) * 23.8. 5 Lauenhain/Z (E. Tyll). **Letztbeob.:** 9.9. ≥ 1 N Langenbernsdorf/Z (J. Halbauer) * 11.9. 1 N-Ufer Seelhausener See/TDO (R. Wendt) * 11.9. 1 N Groß-Krauscha/GR (S. Koschkar).

Wiesenpieper *Anthus pratensis*

Jan.-Max. ≥ 10 : 4.1. u. 7.1. 65 SO Rhb Stöhna/LL (Mi. Schulz) * 7.1. 15 u. 18.1. 22 N Kumschütz/BZ (R. Reitz) * 9.1. ca. 50 Gohrischheide/MEI (P. Kneis in KNEIS et al. 2019) * 9.1. 20 N Wannewitz/TDO (Mi. Schulz) * 10.1. ≥ 28 N Pfaffendorf/GR (M. Mütze) * 10.1. ca. 30 N Rhb Serbitz/ABG/LL (S. Grüttner) * 16.1. 14 üfl. Kiesgrube Zschieren/DD (A. Fiedler) * 18.1. 18, 20.1. 25 u. 22.1. 15 Aue Zwickauer Mulde Jerisau/Z (J. Hering, K. Locke) * 24.1. 10 S Boblitz/BZ (E. Flöter) * 31.1. 11 SO Pirna-Zehista/PIR (S. Jurgeit) * weitere **Jan.-Beob.** von 1-9 Ind. aus den Kreisen BZ, DD, FG, GR,

L, LL, MEI, TDO, Z. **Heimzugmax.** ≥ 50 : 1.4. ca. 500 N Fraureuth/Z (J. Halbauer) * 2.4. ca. 50 N Langensteinbach/FG (J. Hering, D. Kronbach) * 3.4. 110 Kascheler Wiesen NO Kaschel/GR (J. Ulbricht) * 9.4. ca. 80 SO Kettewitz/MEI (H. Trapp). **Brutbestand:** 13 Rev. um Biehain/GR (S. Koschkar) * 4 BP NSG Zechengrund Oberwiesenthal/ERZ (T. Barthel) * 3-5 sM Absetzanlage Helmsdorf/Z (J. Halbauer, E. Tyll). **Konzentration Brutzeit:** 28.5. ≥ 8 sM Schindelbachtal Oberwiesenthal/ERZ (A. Dittmann, T. Hallfarth u. a. in HALLEARTH 2018). Gesamtzahl der **Brutzeitnachweise (Mai-Juli)** nach Kreisen (Revierversummen, unvollständige Erfassung): BZ 1, DD 1, ERZ 30, FG 9, GR 16, LL 2, PIR 9, TDO 2, V 10, Z 3-5. **Wegzugmax.** ≥ 100 : 24.9. 105 zieh. 7-10 Uhr u. 2.10. ≥ 175 zieh. 7:00-9:30 Uhr N Großwaltersdorf/FG (Y. Otto) * 4.10. ≥ 300 O Mildenau/ERZ (T. Barthel) * 9.10. 101 zieh. 8:35-10:15 Uhr SW Auerswalde/FG (F. Eidam) * 14.10. ≥ 150 zieh. O Weißig/DD (A. Knoll) * 15.10. ca. 100 zieh. Beuthenteich NO Hartenstein/Z (T. Hallfarth). **Dez.-Max.** ≥ 20 : 2.12. 40 Mittelteich Wittichenau/BZ (H. Schnabel) * 5.12. ca. 30, 10.12. ≥ 20 , 12.12. 24 u. 31.12. ≥ 30 SO Niederalbertsdorf/Z (J.



Abb. 39: Wiesenpieper *Anthus pratensis*, Flutrinne Zwickauer Mulde Glauchau/Z, 20.1.2016. – Foto: Jens Hering.

Halbauer) * 10.12. 21 Flughafen Leipzig/TDO (P. Tamm) * weitere **Dez.-Beob.** von 1-14 Ind. aus den Kreisen BZ, DD, FG, GR, L, LL, TDO, Z. **Farbabweichung:** 24.10. 1 leuzistisch unter ca. 20 Ind. SO Niederalbertsdorf/Z (J. Halbauer).

Baumpieper *Anthus trivialis*

Erstbeob.: 2.4. 1 N Strehla/MEI (M. Walter) * 2.4. 1 sM NW Reiherteich Sachsendorf/TDO (W. Köcher) * weitere 4 Beob. am 3.4. **Brutbestand:** mind. 30 Rev. SPA Deutscheinsiedel/FG (U. Kolbe, Y. Otto) * 21 Rev. Werbeliner See/TDO (Mi. Schulz). **Konzentration Brutzeit:** 17.4. 13 sM Syrau-Kauschwitzer Heide/V (B. Möckel) * 7.5. 22 sM u. 12.6. 19 sM Rbh Stöhna/LL (S. Ulbricht, M. Volpert) * 8.5. 8 sM auf nur 1,2 km Zählstrecke O Ballendorf/LL (Wi. August) * 12.5. 14 sM O Lippen/BZ (M. Zischewski) * 1.6. 12 Rev. Halde 371/II NW Alberoda/ERZ (A. Dittmann). **Heimzugmax.** ≥ 20 : 15.4. ≥ 30 rastend Seelhausener See/TDO (A. Deißner). **Wegzugmax.** ≥ 20 : 31.8. 21 S Neu-Krauscha/GR (S. Koschkar). **Letztbeob.:** 8.10. 1 zieh. S Auerswalde/FG (F. Eidam) * 15.10. 1 Haselbacher Teiche/ABG/LL (S. Grüttner).

Rotkehlpieper *Anthus cervinus*

Alle Beob. Heimzug: 20.5. 1 SO Niederalbertsdorf/Z (J. Halbauer). **Wegzug:** 16.9. 1 zieh. W Ludwigsdorf/GR (S. Koschkar) * 23.9. 1 zieh. S Neu-Krauscha/GR (S. Klasan, S. Koschkar) * 1.10. 1 zieh. Oberer Großhartmannsdorfer Teich/FG (Y. Otto) * 1., 18. u. 21.10. je 1 SW Fraureuth/Z (J. Halbauer) * 2.10. 1 Oberer Großhartmannsdorfer Teich/FG (P. u. H. Kiekhöfel) * 4.10. ≥ 15 in einem Schwarm von ca. 350 bis 400 Piepern auf frischem Rapsfeld u. 5.10. 1 O Mildenau/ERZ (T. Barthel) * 23.10. 1 zieh. Beuthenteich NO Hartenstein/Z (A. Dittmann).

Bergpieper *Anthus spinoletta*

1. Halbjahr Max. ≥ 5 : 9.1. 9 N-Ufer Breiter Teich TG Zschorna/MEI (J. Wollmerstädt) * 17.1. 12 Tsp Quitzdorf/GR (S. Koschkar) * 20.1. 6 Aue Zwickauer Mulde Jerisau/Z (H. Fritsche, J. Hering) * 23.2. 13 u. 24.2. 7 TG Eschefeld/LL (P. Arnold, S. Wolf) * 8.3. 6 Absetzanlage Helmsdorf/Z (J. Halbauer) *

26.3.5, 1.4.7-10 u. 2.4.6 Vorsperre Döllnitzsee TG Wermsdorf/LL (W. Köcher, G. Marz, Mi. Schulz). **Letztbeob. Heimzug:** 8.4.1 Vorsperre Döllnitzsee TG Wermsdorf/LL (G. Marz, Mi. Schulz) * 8. u. 11.4.2 Oberer Großhartmannsdorfer Teich/FG (P. u. H. Kiekhöfel) * 10. u. 17.4. je 1 FND Niederer Halsbach SW Dorfchemnitz/ERZ (A. Dittmann) * 16.4.2 TG Königswartha-Caminau (J. Ulbricht). **Erstbeob. Wegzug:** 2.10.2 Absetzbecken Dänkritz II/Z (J. Halbauer) * 9.10.2 Tsp Bautzen/BZ (R. Reitz). **2. Halbjahr Max. ≥5:** 26.10. ≥10 SO Niederalbertsdorf/Z (J. Halbauer) * 3.12. ≥8 Bösenteich Haselbacher Teiche/ABG/LL (S. Grüttner) * 13.12.5 Großteich Großhartmannsdorf/FG (P. u. H. Kiekhöfel) * 27.12. ca. 15 Jungfernteich TG Niederspree/GR (Jan Noack) * 29.12. ≥8 Großer Teich TG Eschefeld/LL (P. Arnold). **Farbabweichung:** 20.1.1 mit weißer Feder am Flügelbug Aue Zwickauer Mulde Jerisau/Z (J. Halbauer).

Buchfink *Fringilla coelebs*

Heimzugmax. ≥400: 27.3. ca. 1.000 Arnsfeld-Grumbacher Hochfläche/ERZ (W. Stampf) * 1.4. ca. 1.000 N Fraureuth/Z (J. Halbauer) * 2.4. ca. 500 NW Frohnau/ERZ (Joachim Loose). **Brutbestand:** 28.3.18 sM/0,35 km² NSG Monumentshügel Ullersdorf/GR (F. Menzel) * 22.5.102 sM/18 km Zählstrecke Falkenhain bis Reudnitz/LL/TDO (S. Möhring, L. Simon) * 28.5.92 sM/ca. 12 km Neißetal zw. Rothenburg u. Steinbach/GR (NABU-Regionalgruppe Ornithologie Niesky) * 23.6.65 sM/5,3 km Zählstrecke in Fichtenreinbestand S Tsp Muldenberg/V (F. Müller) * 404 Rev./60 ha Fichtenforst Revier Grillenburg Tharandter Wald/PIR (STEFFENS 2018). **Konzentrationen Brutzeit:** 1.5. ca. 30 sM Landeskronen Görnitz/GR (Jörg Müller) * 1.5.17 sM u. 21.6.21 sM Kirchenwald Oschatz/TDO (A. Roth) * 19.5.16 sM Stadtwald Oschatz/TDO (A. Roth). **Wegzugmax. ≥400:** 23.9. ≥779 S Neu-Krauscha/GR (S. Klasan, S. Koschkar) * 25.9.1.528 zieh. 9:40-10:40 Uhr Windmühle Syrau/V (F. u. Jens Müller) * 1.10. ca. 400 O Wölpert/TDO (F. Rößger) * 2.10. ca. 2.500 zieh. in 1 h Werbeliner See/TDO (Mi. Schulz) * 3.10. ca. 1.000 zieh. in 1,5 h SO Niederalbertsdorf/Z (J. Halbauer) * 3.10. ca.

400 Krebes/V (W. Limmer) * 7.10. ca. 1.050 zieh. 15:10-16:10 Uhr Geilsdorf/V (W. Limmer) * 8.10.429 zieh. 9:25-10:10 Uhr Windmühle Syrau/V (F. Müller) * 9.10.1.079 zieh. 8:35-10:15 Uhr SW Auerswalde/FG (F. Eidam) * 14.10. ≥600 zieh. O Weißig/DD (A. Knoll) * 17.10.1.327 zieh. 8:40-11:10 Uhr SO Plauen-Oberlosa/V (F. Müller) * 22.10. ca. 600 zieh. Beuthenteich NO Hartenstein/Z (A. Dittmann) * 30.12. ca. 500 zieh. Röthenbacher Wald SO Borstendorf/ERZ (Y. Otto). **Farbabweichung:** 28.6.1,0 mit weißen Schulterfedern rechts, Wildwiese O Ostrau/PIR (B. Sander).

Bergfink *Fringilla montifringilla*

Jan.-Max. ≥100: 11.1. ca. 150 N Kaltwasser/GR (S. Koschkar) * 17.1. ca. 250 S Kaschel/GR (G. Engler) * 21.1. ca. 100 SW Hertigswalde/PIR (J. Schwedler). **Heimzugmax. ≥200:** 29.3. ca. 250 Auerbach/V (P. u. T. Schulz) * 29.3. ca. 200 NW Kosel/GR (M. Pech) * 31.3. ca. 200 Werdauer Wald/Z (J. Halbauer) * 2.4. ca. 200 NW Obermarxgrün/V (E. Malß). **Letztbeob. Heimzug:** 1.5.0,1, 2./3.5.1,1, 5.5.0,1 Eigenheimsiedlung Grumbach/ERZ (T. Barthel) * 3.5.1 Auerbach/V (P. u. T. Schulz). **Erstbeob. Wegzug:** 19.9.1 zieh. Biehain/GR (S. Koschkar) * 20.9.1 Stadtwald Bischofswerda/BZ (M. Hörenz) * 21.9.1 NO Annaberg-Buchholz/Erz (T. Barthel) * 21.9.1 zieh. N-Ufer Bärwalder See/GR (S. Klasan). **Wegzugmax. ≥150:** 17.10.171 zieh. 8:40-11:10 Uhr SO Oberlosa/V (F. Müller) * 24.10. ≥200 Werdauer Wald/Z (J. Halbauer) * 18.11. ≥200 SPA Deutscheinsiedel/FG (U. Kolbe). **Dez.-Max. ≥100:** 10.12. ≥250, 15.12. ca. 5.000, 17.12. ca. 150 u. 20.12. ≥100 SPA Deutscheinsiedel/FG (U. Kolbe) * 13.12. ≥100 u. 31.12. ≥200 Werdauer Wald/Z (J. Halbauer) * 15.12. ≥360, 22.12. ≥300 u. 29.12. ≥150 Küchwald/C (E. Flöter, A. Heim) * 17.12. ca. 200 N Arras/FG (J. Hering, D. Kronbach) * 21.12. ca. 300 SW Hertigswalde/PIR (J. Schwedler) * 24.12. ≥100 Friedhof Gornsdorf/ERZ (O. Maier) * 26.12. ca. 200 Forstenberg Spitzkunnnersdorf/GR (R. Plihal) * 30.12. ca. 2.000 zieh. Röthenbacher Wald SO Borstendorf/ERZ (Y. Otto).



Abb. 40: Diesjähriger Kernbeißer *Coccothraustes coccothraustes*, Jahnsdorf/ERZ, 26.7.2016. – Foto: Rico Spangenberg.

Kernbeißer *Coccothraustes coccothraustes*

1. Halbjahr Max. ≥30: 14.1. ca. 60, 8.2. ≥100 u. 11.2. ca. 30 Großer Garten Dresden/DD (N. Kunschke, S. Winkler) * 17.1. ca. 70 N Wolkenburg/Z (U. Heidenreich, D. Kronbach) * 5.2. ≥58 Frauenberg Planitzwald NW Altenhain/LL (S. Ulbrich, M. Volpert) * 16.2. ca. 30 Auwald Leipzig/L (F. Böhm, F. Eidam) * 26.2. ca. 55 Lockwitztal S Kautzsch/PIR (A. Erdbeer) * 15.3. ca. 100 Viehleite SO Pirna/PIR (G. Manka). **Brutbestand:** 13 Rev./ca. 250-300 ha Buchholz Otterwisch/LL (S. Möhring). **2. Halbjahr Max. ≥30:** 1.9. ca. 30 Stadtpark Plauen/V (F. Müller) * 5.10. 37 zieh. 8:10-9:25 Uhr u. 23.10. 45 zieh. 9:25-10:25 Uhr Windmühle Syrau/V (F. Müller) * 7.10. ca. 150 zieh. 15:10-16:10 Uhr Geilsdorf/V (W. Limmer) * 9.10. 38 zieh. in 1 h Hauptfriedhof Plauen/V (F. Müller) * 20.10. ≥40, 8.11. ca. 50 u. 17.11. ca. 30 Park Neschwitz/BZ (W. Nachtigall, K. Tauchert) * 27.10. 37 zieh. in 45 min., Chrieschwitzer Hang Plauen/V (F. Müller). **Ringfund:** 1 am 22.3.09 beringt in Limbach-Oberfrohn/Z (D. Kronbach), Totfund am 29.2.16 nach 2.535 Tagen, 905 km SW in Sante-Colombe/Frankreich.

Gimpel *Pyrrhula pyrrhula*

1. Halbjahr Max. ≥20: 2. u. 7.1. je ≥30 Olbernhau/ERZ (U. Kolbe) * 2.1. 27 Pechhüttenteich NW Neundorf/V (K. Fickert) * 2.1. ≥20, 7.1. ≥35, 9.1. ca. 20 u. 24.2. ca. 25 Bischofswerda/BZ (K.

Donath) * 2.1. 21 N Kleinwaltersdorf/FG (S. Siegel) * 4.1. ≥20 Großhartmannsdorfer Großteich/FG (U. Kolbe) * 15.1. 21 Stadtpark Plauen/V (F. Müller) * 17.1. ≥20 Holzberg Böhlitz/L (J. Grüner) * 18.1. ca. 40, darunter auch „Trompeter“, Tsp Pöhl/V (T. Hallfarth, F. Müller) * 25.1. ca. 30 Voigtshain/LL (S. Möhring) * 30.1. 20 SW Eppendorf/FG (G. Hummitzsch) * 5.2. ≥20, 17. u. 19.2. je ca. 20 Werdauer Wald/Z (J. Halbauer) * 16.2. ca. 20 Hofewiese Dresden/DD (K. Fabian) * 16.2. 26 N Loßwig/TDO (C. Schuster, D. Selter) * 26.2. ca. 30 SO Großdrebnitz/BZ (K. Donath). **2. Halbjahr Max. ≥20:** 24.8. ≥25 SPA Deutscheinsiedel/FG (U. Kolbe) * 4.11. u. 21.11. ≥30 Werdauer Wald/Z (J. Halbauer) * 1.11. ca. 20 Olbernhau/ERZ (U. Kolbe) * 19.11. ca. 60 Klingenthal-Aschberg/V (S. Ernst) * 15.12. ca. 20 NSG Großer Weidenteich W Neundorf/V (B. Möckel) * 28.12. ca. 20 NSG Elsterhang Pirk/V (J. Plaschkies).

„Trompetergimpel“ *Pyrrhula p. pyrrhula*

Wie auch in den letzten Jahren wurden 2016 viele „Trompetergimpel“ beobachtet. **Letztbeob. Heimzug:** 9.4. 1 sM Beuthenteich NO Hartenstein/Z (A. Dittmann) * danach nur noch Beob. in der Eigenheimsiedlung Grumbach/ERZ, zuletzt am 29.4. 1,0 (T. Barthel). **Erstbeob. Wegzug:** 28.9. ≥1 Eigenheimsiedlung Grumbach/ERZ (T. Barthel) * 16.10. 1 Schönberg/BZ (D. Weis).

Karmingimpel *Carpodacus erythrinus*

Alle Beob. **Nachweise außerhalb des Erzgebirges:** 25.5. 1 sM Wasserwerk Görlitz/GR (M. Ritz). **Vorkommen um Hammerunterwiesenthal u. Oberwiesenthal/ERZ:** 28.5. 11-12 sM zw. Niederschlag u. Oberwiesenthal (T. Barthel, A. Dittmann, E. Flöter, T. Hallfarth, R. u. T. Seifert) * 28.5. 1-2 sM u. 28.6. 2,1 Schindelbachtal (T. Barthel) * 9.7. 1 sM Zechengrund Oberwiesenthal (E. Flöter). In Summe 13 Rev. **Weitere Vorkommen im Erzgebirge:** 17.5. 1,0 zieh. Eigenheimsiedlung Grumbach/ERZ (T. Barthel) * 1.6. 1 sM Dürrenberg/ERZ (T. Barthel).

Grünfink *Chloris chloris*

1. Halbjahr Max. ≥200: 11.1. ca. 250 N Kaltwas-

ser/GR (S. Koschkar). **2. Halbjahr Max. ≥ 200 :**
 21.9. ≥ 220 NW Untermarxgrün/V (F. Müller) *
 23.9. ca. 250 O Gaudichsroda/LL (S. Möhring) *
 21.10. ca. 300 N Gaudichsroda/LL (W. Köcher)
 * 23.10. ca. 250 u. 15.12. ca. 300 N Klingenhain/
 TDO (M. Walter) * 30.11. ca. 2.000 (H. Winkler)
 u. 24.12. ca. 5.000 (S. Koschkar) auf abgeerntetem
 Sonnenblumenfeld Kaltwasser/GR * 19.11. ≥ 200
 Döllnitzsee TG Wermsdorf/TDO (M. Steinert) *
 6.12. ca. 200 Schönau/BZ (W. Nachtigall) * 28.12.
 ca. 200 SO Niederalbertsdorf/Z (J. Halbauer) *
 30.12. ≥ 200 Stiebitz/BZ (F. Urban).

Berghänfling *Linaria flavirostris*

Alle Beob. **1. Halbjahr:** 9.1. ca. 20 N-Ufer Breiter
 Teich Zschorna/MEI (J. Wollmerstädt) * 10.1. 11
 Altsattel/MEI (H. Drechsler) * 16.1. ca. 10 u. 20.3.
 ca. 35 S Klinga/LL (S. Möhring) * 17.1. ca. 45 N
 Pomßen/LL (S. Möhring) * 18.1. ≥ 4 Kiesgrube
 Ober-Neundorf/GR (S. Koschkar) * 21.1. ca. 100
 N Malsen/TDO (O. Schmidt) * 31.1. 49 NW Rad-
 gendorf/GR (R. Schulz) * 21.2. 15 SW Grimma/LL

(S. Möhring) * 23.2. ca. 20 Fischbachdelle S Groß-
 schirma/FG (A. Günther). **2. Halbjahr:** 12.10. ca. 80
 Schmohlhöhe NO Hilbersdorf/FG (J. Schulenburg)
 * 31.10. ≥ 1 zieh. Werbeliner See/TDO (P. Franke) *
 2.11. 11 W Bärwalde/GR (D. Weis) * 8.11. ≥ 600 in
 mehreren Trupps (ca. 300 + 200 + 100) auf gemäh-
 ter/gemulchter Stilllegungsfläche S Falkenberg/FG
 (J. Schulenburg) * 11.11. ≥ 5 u. 16.12. 21 Spb Lohsa
 II/GR (D. Weis) * 12.11. u. 4.12. je 4, 6.12. ca. 55 N
 Neu-Krauscha/GR (S. Klasan, S. Koschkar) * 12.11.
 45, 29.11. 43, 21.12. 55 u. 31.12. ca. 15 W Deschka/
 GR (S. Klasan, S. Koschkar, W. Simon) * 13.11. 3
 W Berzdorfer See/GR (B. Seifert) * 13.11. ≥ 40 N
 Großer Teich TG Eschefeld/LL (M. Nickel) * 20.11.
 8 NSG Pausaer Weide SO Pausa/V (R. Schuster) *
 27.11. 5 Berzdorfer See/GR (B. Seifert) * 30.11. 12
 O Neudorf/BZ (D. Weis) * 8.12. 7 NO Neudorf/BZ
 (D. Weis) * 10.12. 12 N Polbitz/TDO (D. Selter) *
 10.12. 4 Großteich Zschorna/MEI (M. Walter) *
 17.12. 16 FND Buchteich W Großbardau/LL (S.
 Möhring) * 20.12. ≥ 10 , 21.12. 11 u. 22.12. 13 W
 Torgau/TDO (D. Selter, U. Weisser) * 29.12. ca. 50



Abb. 41: Jahreszeitliches Auftreten des „Trompetergimpels“ *Pyrrhula p. pyrrhula* 2015 in Sachsen nach Summe der Individuen pro Dekade, n = 2.105.

Försterei Roitzsch/TDO (J. Schmidt) * 29.12. 22 u. 30.12. 12 Hellerdorf/FG (F. Naumann) * 31.12. 5 NW Radgendorf/GR (G. Eifler).

Bluthänfling *Linaria cannabina*

1. Halbjahr Max. ≥ 150 : 5.1. ≥ 400 O Kölsa/TDO (Mi. Schulz) * 9.1. ≥ 200 NW Großharthau/BZ (H. Schöpcke) * 16.1. ca. 150 S Klinga/LL (S. Möhring) * 17.1. ≥ 400 W Peterwitz/TDO (Mi. Schulz) * 18.1. ≥ 200 N Großdobritz/MEI (A. Kirchner) * 22.1. 160 Deschka/GR (S. Koschkar) * 22.1. 330 W Särichen/GR (S. Koschkar) * 30.1. ≥ 200 N Melpitz/TDO (D. Selter) * 22.2. ca. 400, 2.3. 729 u. 4.3. ca. 150 NW Bertsdorf/GR (A. Heiland, U. Kunze, R. Plihal). **2. Halbjahr Max. ≥ 120 :** 15.10. ≥ 130 SO Pflückuff/TDO (D. Selter) * 21.10. ca. 200 SW Fraureuth/Z (J. Halbauer) * 5.12. ca. 350 O Machern/LL (A. Kermes) * 15.12. ca. 300 N Klingshain/TDO (M. Walter) * 19.12. ca. 180 N Grimma/LL (S. Möhring) * 23.12. 120 N Gelenau/ERZ (R. Köhler) * 28.12. ca. 120 O Driewitz/BZ (M. Zischewski).

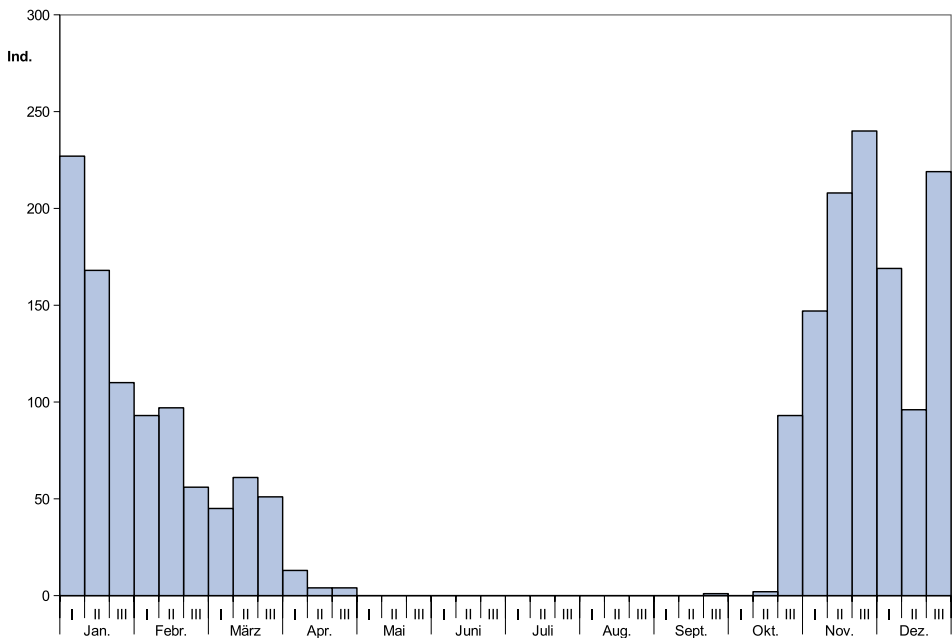
Da **Taigabirkenzeisig** und **Alpenbirkenzeisig** in der bisherigen deutschen Artenliste (BARTHEL & HELBIG 2005) als eine Art betrachtet wurden und eine Unterscheidung im Freiland oft nicht möglich ist oder nicht erfolgt, werden beide Formen hier überwiegend zusammen behandelt.

Birkenzeisig *Acanthis flammea* und *Acanthis cabaret*

1. Halbjahr Max. ≥ 20 : 9.1. ca. 50 S Leutersbach/Z (J. Kupfer) * 10.1. ca. 60 Iristeich Lübschütz/LL (R. Ulbrich) * 14.1. 74 Hammerbrücke/V (M. Künzel) * 24.1. ≥ 28 Röllingshain/FG (K. Schaarschmidt) * 4.2. ≥ 40 bis ca. 50 Torgau/TDO (D. Selter, U. Weisser) * 19.2. 28 Ratzener Teiche/BZ (M. Zischewski) * 10.3. ca. 20 Gewerbegebiet Süd Freiberg/FG (F. Schmidt) * 11.3. 27 Griesteich I, TG Entenschenke/BZ (T. Eichler, K. Tauchert) * 16.3. ca. 20 Friedhof Borna/LL (S. Möhring). **2. Halbjahr Max. ≥ 20 :** 2.11. ca. 20 Plauen-Haselbrunn/V (F. Müller) * 8.11. 34 Vorsperre Pirk/V (M. Künzel) * 27.11. 65 W Berzdorfer See/GR (B. Seifert) * 15.11. ca. 130

Zwota/V (M. Künzel) * 10.12. ca. 80 Untermarxgrün/V (E. Schönweiß) * 14.12. ca. 30 Försterei Roitzsch/TDO (Jürgen Schmidt) * 30.12. ca. 25 NW Nochten/GR (C. Miersch).

Taigabirkenzeisig *Acanthis flammea*

Alle Beob.: 11.4. 1 Nassau O Meißen/MEI (D. Scharnhorst).

Alpenbirkenzeisig *Acanthis cabaret*

April-Aug.: Brutzeitbeob. liegen aus den Kreisen C, ERZ, FG, LL, PIR, V u. Z vor.

Fichtenkreuzschnabel *Loxia curvirostra*

1. Halbjahr Max. ≥ 50 : 5.1. ca. 100 u. 19.2. ≥ 70 Werdauer Wald/Z (J. Halbauer). **2. Halbjahr Max. ≥ 50 :** 1.8. ca. 60 SW Steinberg O Hinterhermsdorf/PIR (M. Hörenz) * 21.8. ca. 50 Hohwald O Niederottendorf/PIR (M. Hörenz) * 6.9. 54 W Hinterhermsdorf/PIR (M. Hörenz) * 24.9. ≥ 50 Werdauer Wald/Z (J. Halbauer).

Stieglitz *Carduelis carduelis*

1. Halbjahr Max. ≥ 100 : 9.1. ca. 100 SW Boxberg/GR (J. Kasper) * 15.1. ≥ 100 Werbeliner See/TDO (R. Requardt) * 21.1. u. 13.2. je ca. 100 Malsen/TDO (H. Krause, O. Schmidt) * 22.1. ca. 140 Kosel/GR (M. Pech) * 9.2. ca. 300, 21.2. ca. 100 u. 3.3. ca. 150 N Kaltwasser/GR (S. Koschkar, W. Simon) * 14.2. ca. 300 NW Jänkendorf/GR (H. Winkler) * 14.2. ca. 110 Elbaue Greudnitz/TDO (S. Grüttner). **2. Halbjahr Max. ≥ 200 :** 5.9. ca. 300 Schwanensee Misslareuth/V (P. Staudt) * 17.9. u. 12.10. je ca. 200 NO Pürsten/FG (F. Naumann) * 1.10. ca. 200 Mannichswalde/Z (E. Tyll) * 7.10. ≥ 350 N Cämmerswalde/FG (U. Kolbe) * 9.10. ca. 250 NO Göhra/MEI (M. Ritz, R. Witt) * 10.10. ca. 300 Altenhof/FG (S. Reimer) * 30.11. ca. 400 (H. Winkler) u. 24.12. ca. 600 (S. Koschkar) auf abgeerntetem Sonnenblumenfeld Kaltwasser/GR * 21.12. ca. 250 SW Hertigswalde/PIR (J. Schwedler).

Girlitz *Serinus serinus*

Winter- u. Erstbeob.: 13.1. 8 Messbach/V (K. Schellenberg) * 7.2. 1 Neuwiese/ERZ (T.

Hallfarth) * 14.2. 1 sM Trachau/DD (J. Gerber) * 15.2. ca. 5 N Chursdorf/FG (B. u. K.-D. Franzke) * 23.2. 1 Fraunteich N Moritzburg/MEI (F. Hantzsche) * 29.2. 1 sM Stadtpark Beckerstr. Chemnitz/C (H. Fahle) * 13.3. 1 sM Pieschen-Nord/DD (J. Gerber) * 13.3. 1 Dänkritz/Z (M. Oehler). **Heimzugmax.** ≥5: Nur eine Ansammlung: 18.3. 6 O Großdeuben/LL (H.-J. Förster). **Wegzugmax.** ≥10: 26.7. ≥55, 12.8. ≥43, 21.8. ≥70 u. 4.9. ≥90 in Ruderalflur auf Flussschotter, Aue Vereinigte Mulde N Golzern/LL (A. Günther, S. Möhring, S. Ulbrich, M. Volpert) * 20.10. 12 zieh. Freiberg-Altfriedeburg/FG (A. Günther). **Nov.- u. Dez.-Beob.:** 1.11. 1 Wartberg W Neundorf/V (F. Müller) * 1.11. 3, 3.11. 4, 4. u. 10.11. je 2 Langenhessen/Z (J. Halbauer) * 2.11. 1 Plauen-Haselbrunn/V (F. Müller) * 3.11. 0,1 Rosental Stollberg/ERZ (F. Schramm) * 12.12. 1 Bennewitz/LL (F. Eidam) * 16.12. 8 u. 20.12. 3 Oschatz-Fliegerhorst/TDO (R. Burmeister) * 30.12. 2 üfl. Leipzig-Südvorstadt/L (P. Franke).

Erlenzeisig *Spinus spinus*

1. Halbjahr Max. ≥200: 1.1. ca. 300 u. 19.1. ca. 200 Berzdorfer See/GR (B. Seifert, H. Winkler) * 17.1. ca. 200 Furthmühlteich Trossin/TDO (Jens Noack) * 24.1. ca. 450 SW Markkleeburger See/LL (S. Grüttner, S. Ulbrich, M. Volpert). **2. Halbjahr Max.** ≥200: 9.10. 262 zieh. in 1 h Hauptfriedhof Plauen/V (F. Müller) * 10.10. ca. 250 Großteich Großhartmannsdorf/FG (Y. Otto) * 24.11. ca. 250 TG Kreba-West/GR (D. Weis).

Schneeammer *Plectrophenax nivalis*

Alle Beob. **1. Halbjahr:** 21.1. 1 N Malsen/TDO (O. Schmidt) * 26.1. 0,1 Flughafen Leipzig/TDO (P. Tamm) * 26.1. 1,0 NW Radgendorf/GR (G. Eifler) * 16.3. 0,1 Halde 371/II NW Alberoda/ERZ (A. Dittmann). **2. Halbjahr:** 7./8.11. 1 NO Langenbernsdorf/Z (J. Halbauer) * 8.11. 1 N Wermsdorf/TDO (W. Köcher) * 13.11. 2 SO Kaltwasser/GR (S. Koschkar) * 23.11. 2 Cunersdorf-Morgensonne/ERZ (T. Barthel) * 6.12. 5 N Eckartsberg/GR (G. Eifler) * 21.12. 2 NO Neu-Krauscha/GR (S. Koschkar).

Grauummer *Emberiza calandra*

1. Halbjahr Max. ≥20: 5.1. ≥30 O Kölsa/TDO (Mi. Schulz) * 10.1. ≥49, 17.1. 88, 14.2. 90 u. 13.3. ca. 46 zw. Kolbitz u. Litschen/BZ (M. Zischewski) * 17.1. ≥120 W Peterwitz/TDO (Mi. Schulz) * 18.1. ≥600 u. 22.1. ≥170 Deschka/GR (S. Koschkar) * 18.1. 220 u. 6.3. ≥35 Kiesgrube Ober-Neundorf/GR (S. Koschkar) * 29.1. 25 Werbeliner See/TDO (E. Leich, C. Schuster, S. Ulbrich, U. Weisser) * 28.3. 23 W Ober-Neundorf/GR (S. Koschkar) * 6.4. 25 Golfplatz Neuberzdorfer Höhe/GR (B. Seifert). **Brutbestand:** 21 Rev. Feldflur Ober-Neundorf-Krauscha-Kaltwasser/GR (S. Koschkar) * 21 sM Werbeliner See/TDO (Mi. Schulz) * 16 Rev. in u. um Biehain/GR (S. Koschkar). **Konzentrationen Brutzeit:** 19.5. 11 Rev. Teilfläche Gohrischheide/MEI (A. Erdbeer) * 27.5. 10 Rev. Flugplatz Großenhain/MEI (M. Ritz) * 2.6. 10 sM, 20.6. 11 sM u. 12.7. 11 Rev. O Spb Lohsa II/BZ (M. Zischewski). **Brutzeitbeob. abseits bekannter Vorkommen:** **ERZ** – 20.5. 1,1 u. 15.6. 1,0 O Arnsfeld (T. Barthel) * 28.5. 1 sM bei ca. 1.030 m(!) ü. NN oberhalb Talstation Sessellift Kleiner Fichtelberg, Oberwiesenthal (A. Dittmann, T. Hallfarth, R. u. T. Seifert); **FG** – 1 Tsp Leutenhain (I. Matz); **PIR** – 3.5. 1 sM u. 5.6. 3 sM Oelsener Höhe (J. Radke, J. Schwedler) * 7.5. 1 sM NW Fürstenau (J. Schimkat) * 7.5. 1 sM S Gottgetreu (J. Schimkat) * 31.5. 1 sM O Obernaundorf (F. Schmidt) * 5.6. 1 sM Pfarrwiesen Oelsen (J. Schwedler) * 9.6. 1 sM S Fürstenau (J. Börner, T. Hallfarth) * 19.6. 1 sM N Geisingberg (M. Olias) * 26.6. 1 NW Berthelsdorf (B. Zimmermann) * 16.7. 1 sM N Hinterhermsdorf (U. Augst); **Z** – 27.4. 1 sM S Fraureuth (J. Halbauer) * 16.7. 1 sM NSG Am Rümpfwald Glauchau (H. Fritsche). **2. Halbjahr Max.** ≥20: 23.9. ca. 60 S Friedrichsfelde/GR (S. Klasan, S. Koschkar) * 27.9. 38, 12.12. 28 u. 4.11. 37 Flughafen Leipzig/TDO (P. Tamm) * 5.11. 27 NW Emmerichswalde/GR (S. Koschkar) * 6.11. 35 O Kodersdorf/GR (S. Klasan, S. Koschkar) * 4.12. ca. 55 NO Benndorf/TDO (S. Grüttner) * 6.12. ca. 40 zw. Niegeroda u. Weißig a. R./MEI (M. Walter) * 18.12. ca. 20 Weßnig/TDO (D. Selter).

Goldammer *Emberiza citrinella*

1. Halbjahr Max. ≥250: 5.1. ca. 250 TG Eschefeld/

LL (R. Bahndorf) * 5.1. ca. 250 u. 21.1. ca. 300 N Malsen/TDO (O. Schmidt, S. Spänig) * 6.1. ≥ 250 NW Heidersdorf/ERZ (U. Kolbe) * 8.1. ca. 300 S Linda/V (R. Schuster) * 11.1. ≥ 250 O Dölzig/TDO (F. Böhm) * 15.1. ca. 500 Crossen/Z (G. Wolf) * 16.1. ca. 300 Thierbach/V (R. Schuster) * 21.1. ≥ 400 Stallanlagen Dommitzsch/TDO (C. Schuster, U. Weisser) * 21.1. ≥ 500 O Trossin/TDO (Jens Noack) * 11.2. ca. 600 Gunzen/V (M. Künzel). **Brutbestand:** 20 Rev. TG Eschefeld/LL (S. Möhring) * 7.4. 13 sM/ca. 53 ha O Draisdorf/C (E. Flöter). **Konzentrationen Brutzeit:** 28.-30.4. 19 Rev. im u. um Airportpark Rähnitz/DD (J. Reif) * 1.5. 13 sM Berzdorfer See/GR (B. Sander). **2. Halbjahr Max. ≥ 150 :** 18.12. ca. 150 u. 24.12. ca. 200 Windmühle Syrau/V (B. Möckel) * 24.12. ca. 280 W Kaltwasser/GR (S. Koschkar) * 26.12. ca. 180 W Sausedlitz/TDO (T. Borkert) * 31.12. ca. 240 W Deuben/LL (S. Ulbrich, M. Volpert).

Ortolan *Emberiza hortulana*

Erstbeob.: 25.4. 1 sM u. 1 Ind. sowie 27.4. 1 sM O Königshain/GR (M. Ritz, B. Sander) * 27.4. 4 sM N Holtendorf/GR (M. Ritz). **Heimzug- u. Brutzeitbeob. abseits bekannter Vorkommen:** 6.5. 1 Großer Teich u. 13.6. 1 sM Neuer Teich TG Eschefeld/LL (N. Höser, S. Wolf) * 7.5. 1 sM SO Lobstädt/LL (S. Grüttner) * 21.6. 1 sM O Gaudichsroda/LL (W. Köcher). **Brutnachweise:** 14.6. 1,1 Futter tragend u. warnend N Bolbritz/BZ (W. Nachtigall) * 19.6. 2 frisch flügge juv. O Nieder-Horka/GR (S. Koschkar). **Brutzeitbeob.** (insgesamt) aus den Kreisen BZ 25 sM, GR 117 sM, LL 3 sM, MEI 6 sM, TDO 18 sM. **Wegzug:** 16.7. ≥ 11 , 12.8. 2 zieh., 13.8. 1 zieh., 16.8. 3 zieh., 31.8. 3, 4.9. ≥ 2 zieh., 7. u. 13.9. je 1 zieh. N Groß-Krauscha/GR (S. Koschkar) * 18.8. ≥ 3 , 19. u. 20.8. je ≥ 12 , 24.8. ≥ 3 , 25.8. 1 u. 26.8. ≥ 12 zieh. W Kaschel/GR (S. Klasan) * 22.8. 1 zieh. ehem. Kiesgrube Groß-Krauscha/GR (S. Koschkar) * 26.8. 1,0 SW Wallengrün/V (R. Schuster) * 1.9. 18 zieh. u. 2.9. 1 zieh. SO Kodersdorf/GR (S. Koschkar) * 1.9. 1 S Fraureuth/Z (J. Halbauer) * 2.9. 1,0 W Pausa-Mittelhöhe/V (R. Schuster) * 2. u. 3.9. je 1 zieh. Biehain/GR (S. Klasan) * 6.9. 1 üfl. N Langenbernsdorf/Z (J. Halbauer).

Rohrammer *Emberiza schoeniclus*

Jan.-Max. ≥ 5 : 16.1. ca. 5 Kiesgrube Zschieren/DD (M. Kurth) * 17.1. ≥ 60 W Peterwitz/TDO (Mi. Schulz) * 17.1. 8 Kiesgrube Mörtitz/TDO (S. Ulbrich, M. Volpert) * 17.1. 24 Tsp Quitzdorf/GR (S. Koschkar) * 17.1. 5 auf 12,3 km Elbe zw. Dommitzsch u. Pretzsch/TDO (S. Grüttner) * 24.1. 10 N Badrina/TDO (Mi. Schulz) * 24.1. 5 Kiesgrube Liebersee/TDO (O. Schmidt) * weitere **Jan.-Beob.** von 1-4 Ind. aus den Kreisen BZ, GR, L, LL, MEI, TDO. **Heimzugmax. ≥ 20 :** 18.3. ≥ 30 , 22.3. ≥ 25 u. 2.4. ca. 30 Aue Zwickauer Mulde Schlagwitz/Z (J. Hering, D. Kronbach) * 24.3. 53 Tsp Schömbach/ABG/LL (S. Wolf) * 24.3. 26 S Vorwärmer TG Eschefeld/LL (P. Arnold) * 25.3. ≥ 20 S-Ufer Zwenkauer See/LL (C. Tolnai) * 1.4. 30 Döllnitzsee/TDO (Mi. Schulz). **Brutbestand:** mind. 10 sM Dubringer Moor/BZ (H. Schnabel) * 24 Rev. TG Eschefeld/LL (S. Möhring) * 12 Rev. TG Guttau/BZ (M. Zischewski). **Konzentrationen Brutzeit:** 17.4. 15 sM Tsp Quitzdorf/GR (S. Koschkar) * 29.5. 13 BP Ruderalfläche N Biehain/GR (S. Koschkar). **Wegzugmax. ≥ 20 :** 10.8. ≥ 30 TG Guttau/BZ (D. Weis) * 5.10. ≥ 50 W Fraureuth/Z (J. Halbauer) * 8.10. ca. 20 N Fraureuth/Z (J. Halbauer). **Dez.-Max. ≥ 4 :** 4.12. 8 Teich Lange Wiesen SO Skäßchen/MEI (J. Tomasini) * 19.12. 11 Spreeaue Uhyst/GR (W. Spank) * weitere **Dez.-Beob.** von 1-5 Ind. aus den Kreisen BZ, DD, GR, L, LL, MEI, TDO, Z.

Arten der Kategorie E

In der Kategorie E werden Arten und Nachweise geführt, die sich mit Sicherheit oder sehr großer Wahrscheinlichkeit auf Gefangenschaftsflüchtlinge beziehen.

Nandu *Rhea americana*

29.1. 1 Feldflur zw. Görlitz-Königshufen u. Girbigsdorf/GR (M. Hanelt).

Schwarzschan *Cygnus atratus*

17.4. 1 TG Zschorna/MEI (M. Walter) * 4.5., 11.6. u.

24.6. 2 TG Benndorf/LL (S. Wolf) * 23.8. 1 TG Koblenz-Mortka/BZ (M. Reichelt) * 25.8. 1 Großer Neuteich Wartha/BZ, 10.-22.12. 1 Felder Repitschgraben Keula/BZ u. 31.12. 1 Rapsfeld O Ziegelei Wittichenau/BZ. (H. Schnabel), wohl immer derselbe Vogel.

Kaggans *Tadorna cana** (0-1)

29.11. 1,0 ad. Feldlache Gärnitz/LL, Foto (S. Wolf).

Brautente *Aix sponsa*

Standorte mit mehreren Nachweisen: 7.1.-9.12. 1-3 bei >45 Beob. im Stadtgebiet Dresden – meist Großer Garten/DD * 8.2., 17.2. u. 16.3. 0,1 Pelzmühlenteich Chemnitz/C (E. Fuchs, R. Spangenberg). * 28.2. u. 9.3. 1,0 Zschopau Mittweida/FG u. 17.12. 1 Zschopau Frankenberg-Schönborn-Dreiwerden/FG (J. Voigt) * 4.-6.3. 2,0 Albertpark Bad Elster/V (F. Närmann, M. Müller, K. Weber u. a.). **Gebiete mit einer Beob.:** 3.1. 0,1 Mühlteich Mücka/GR (B. Sander) * 24.4. 1,0 Weiße Elster Karlbrücke/L (R. Würll) * 14.6. 1,1 Schilfteich Gotha/TDO (S. R. Schilling) * 30.7. 1,0 Großhartmannsdorfer Großteich/FG (P. u. H. Kiekhöfel, Y. Otto) * 6.11. 1,0 Kiesgrube Kallenbach Pegau/LL (S. Ulbrich, M. Volpert).

Amazonasente *Amazonetta brasiliensis*

11.9. 1,0 Kiesgrube Kleinliebenau/LL, Foto (R. Schwemler).

Chilepfeifente *Mareca sibilatrix*

31.10. 1 Großhartmannsdorfer Großteich/FG (Y. Otto).

Bahamaente *Anas bahamensis*

18.2. 0,1 Elbe Pillnitz/DD (S. Cairenius). Die mit einem Hiddensee-Ring markierte Ente konnte das gesamte Jahr auf der Elbe beobachtet werden.

Rosenschnabelente *Netta peposaca*

19.1. 1,0 Hirschfeld/Z. Foto (K. Lieder, G. Lieberam).

Diamanttäubchen *Geopelia cuneata*

24.5. 1 Großer Teich Fischerei Torgau/TDO (D. Selter, D. Rendchen)

Nymphensittich *Nymphicus hollandicus*

12.5. 1 Park Stauchitz/MEI (H. Teichert).

Grünsittich *Psittacara holochlorus*

11.9. 1 Feldflur S Altmittweida/FG (S. Wolf).

Wellensittich *Melopsittacus undulatus*

Totfund: 29.9. 1 Verkehrsoffer Großschirma/FG (S. Herrmann).

Kanarienvogel *Serinus canaria f. domestica*

11.9. 1 Langenau/FG (S. Herrmann) * 8.11. 1 Mückenhai/GR (H. Winkler).

6. Abgelehnte Meldungen

Doppelschnepfe *Gallinago media* 1 (DAK 2020,

vorher fälschlicherweise als anerkannt publiziert DAK 2018) * **Teichwasserläufer** *Tringa stagnatilis* 1 (AKSN, Beschreibung unzureichend) *

Gänsegeier *Gyps fulvus* 1 (AKSN, Beschreibung unzureichend) * **Adlerbussard** *Buteo rufinus* 1 (DAK 2020, Nachtrag 2015) * **Würgfalte** *Falco cherrug* 1 (DAK 2020, Nachtrag 2014) * **Grün-**

laubsänger *Phylloscopus trochiloides* 1 (DAK 2020, Nachtrag 2014) * **Sprosser** *Luscinia luscinia* 1 (AKSN, keine Beschreibung).

7. Noch nicht entschiedene Meldungen

Die folgenden Meldungen befinden sich noch in Bearbeitung:

Falkenraubmöwe *Stercorarius longicaudus* 1

(AKSN) * **Nachtreiher** *Nycticorax nycticorax* 2

(AKSN) * **Sibirischer Tannenhäher** *Nucifraga*

caryocatactes macrorhynchos 1 (AKSN) * **Sprosser**

Luscinia luscinia 1 (AKSN).

Literatur

- Arbeitskreis Wanderfalkenschutz (2016): Bericht über Bestand und Schutzsituation des Uhus im Regierungsbezirk Chemnitz im Jahr 2016. – unveröff. Manuskript.
- AUGST, U. (2016): Neues vom Uhu *Bubo bubo* in der Nationalparkregion Sächsischen Schweiz. – Mitt. Ver. Sächs. Ornithol. 11: 425-430.
- Avifaunistische Kommission Sachsen (2013): Neue Meldeliste seltener Vogelarten in Sachsen ab dem Jahr 2011. – Rundsch. Ver. Sächs. Ornithol. 36: 97-107.
- BARTHEL, P. H. & A. J. HELBIG (2005) Artenliste der Vögel Deutschlands. – Limicola 89: 19-111.
- BARTHEL, P. H. & T. KRÜGER (2018): Artenliste der Vögel Deutschlands. – Vogelwarte 56: 171-203.
- BARTHEL, P. H. & T. KRÜGER (2019): Artenliste der Vögel Deutschlands. Version 3.2. Deutsche Ornithologen-Gesellschaft, Radolfzell.
- BARTHEL, P. H., C. BARTHEL, E. BEZZEL, P. ECKHOFF, R. V. D. ELZEN, C. HINKELMANN & F. D. STEINHEIMER (2021): Die Vögel der Erde – Arten, Unterarten, Verbreitung und deutsche Namen. Deutsche Ornithologen-Gesellschaft, Radolfzell. www.do-g.de.
- BARTHEL, T. (2020): Weitere Schnabelanomalien bei Singvögeln. – Ornithol. Mitt. 72: 71-74.
- Deutsche Avifaunistische Kommission (2018): Seltene Vogelarten in Deutschland 2016. – Seltene Vögel in Deutschland 2016: 2-33.
- Deutsche Avifaunistische Kommission (2020): Seltene Vogelarten in Deutschland 2018. – Seltene Vögel in Deutschland 2018: 2-41.
- EHRING, R. (2019): Der Fischadler (*Pandion haliaetus*) in Nordwestsachsen – Übersicht über Ansiedlung, Arterhaltung und Populationsentwicklung 1997 bis 2018. – Naturschutzarbeit in Sachsen 60: 26-33.
- EMMRICH, S. (2017): Erstnachweis des Orpheusspötters *Hippolais polyglotta* in Sachsen. – Mitt. Ver. Sächs. Ornithol. 11: 517-520.
- ERNST, S. (2017): Die wasserliebenden Brutvögel am Vogelschutzbecken der Talsperre Pirk. – Mitt. Ver. Sächs. Ornithol. 11: 529-543.
- ERNST, S. (2018): Weitere Brutvorkommen der Nilgans *Alopochen aegyptiaca* im sächsischen Vogtland in den Jahren 2012-2017. – Mitt. Ver. Sächs. Ornithol. 11: 693-698.
- ERNST, S. & C. ERNST (2015): Buntspecht *Dendrocopos major* schläft im Winter über längeren Zeitraum in einem Starenkasten. – Mitt. Ver. Sächs. Ornithol. 11: 356-358.
- FISCHER, J. & K. HÄDECKE (1989): Die Vögel des Kreises Freiberg und der Freiberger Bergwerksteiche, Teil II. – Mitt. Naturkundemus. Freiberg 2: 57-87.
- FLÖTER, E. (2016): Sumpfmehse *Parus palustris* brütet in Nest des Zaunkönigs *Troglodytes troglodytes*. – Mitt. Ver. Sächs. Ornithol. 11: 461-662.
- FLÖTER, E. (2017): Rabenkrähe *Corvus corone* als Gebäudebrüter. – Mitt. Ver. Sächs. Ornithol. 11: 571-573.
- HALLFARTH, T. (2018): Zum Rückgang des Wiesenpiepers *Anthus pratensis* im mittleren Erzgebirge in den Jahren 2001 bis 2017. – Mitt. Ver. Sächs. Ornithol. 11: 685-692.
- HALLFARTH, T. (2020): Buschrohrsänger *Acrocephalus dumetorum* – eine neue Vogelart für Sachsen. – Mitt. Ver. Sächs. Ornithol. 12: 113-118.
- HALLFARTH, T. & A. DITTMANN (2016): Fischadler *Pandion haliaetus* erstmals Brutvogel im Erzgebirge. – Mitt. Ver. Sächs. Ornithol. 11: 457-661.

- HALLFARTH, T., E. FLÖTER, J. HERING, W. NACHTIGALL, S. SPÄNIG & J. ULBRICHT (2006): Ornithologische Beobachtungen 2004 in Sachsen. – Rundsch. Ver. Sächs. Ornithol. 27: 6-55.
- HALLFARTH, T., T. SEIFERT & R. SEIFERT (2016): Schneesperling *Montifringilla nivalis* und Alpenbraunelle *Prunella collaris* 2016 in Sachsen. – Mitt. Ver. Sächs. Ornithol. 11: 371-376.
- HARTUNG, B. (2018): Gänsesäger *Mergus merganser* brütet in einem Kirchturm. – Actitis 49: 29-23.
- HERING, J. & D. SAEMANN (2020): Der Fichtelberg im Erzgebirge – ein bedeutender Rastplatz der „Nördlichen Ringdrossel“ *Turdus torquatus torquatus* während des Heimzuges in Mitteleuropa. – Mitt. Ver. Sächs. Ornithol. 12: 119-129.
- HUMMITZSCH, P. (2016): Der Weißstorch *Ciconia ciconia* in Dresden Stadt und Land von 1911 bis 2016 – Brutbestand, Schutz, Gefahren. – Actitis 48: 49-74.
- KATZER, B. (2018): Haubentaucher *Podiceps cristatus* mit fünf Jungen. – Actitis 49: 91-92.
- KATZER, B. (2020): Brutvorkommen des Gänsesägers *Mergus merganser* in der Region Meißen. – Mitt. Ver. Sächs. Ornithol. 12: 195-198.
- KLAUKE, W. & H. TRAPP (2016) Brutkolonien der Lachmöwe *Larus ridibundus* bleiben Sorgenkinder. – Actitis 48: 37-46.
- KNEIS, P., H. LUX & J. TOMASINI (2019): Wandel der Brutvogelfauna in der nordsächsischen Elbetalregion um Riesa in 25 Jahren im Raster von Quadratkilometern. – Mitt. Ver. Sächs. Ornithol. 12, Sonderheft 1.
- MÜLLER, F. & S. ERNST (2019): Die Verbreitung des Kleinspechts *Dryobates minor* im sächsischen Vogtland. – Mitt. Ver. Sächs. Ornithol. 12: 45-59.
- NACHTIGALL, W., P. REUSSE & J. STEUDTNER (2017): Auftreten und Herkunft des Silberreiher *Casmerodius albus* in Sachsen. – Mitt. Ver. Sächs. Ornithol. 11: 503-516.
- SCHEINPFLUG, C. (2016): Maßnahmen zur Stabilisierung einer Population des Braunkehlchens *Saxicola rubetra* im Rahmen des Sächsischen Wiesenbrüterprojektes. – WhinCHAT 1: 61-66.
- SCHEINPFLUG, C. & M. DEUMLICH (2017): Erste Ergebnisse und Artenhilfsmaßnahmen im Rahmen des Sächsischen Wiesenbrüterprojektes für das Vorkommen von Wachtelkönig *Crex crex*, Bekassine *Gallinago gallinago* und Braunkehlchen *Saxicola rubetra*. – WhinCHAT 2: 16-36.
- SEICHE, K. (2017): Monitoringprogramm für den Kormoran (*Phalacrocorax carbo sinensis*), den Graureiher (*Ardea cinerea*) und den Silberreiher (*Casmerodius albus*) im Freistaat Sachsen 2016. – Unveröff. Bericht für Staatl. Betriebsgesellschaft für Umwelt und Landwirtschaft/ Sächs. Vogelschutzwaite, Neschwitz.
- SIEBERT S., LOTT, S. & J. SCHIMKAT (2017): Weißstorchbericht Sachsen 2016. – NABU-Naturschutzinstitut Region Dresden.
- Statistisches Landesamt des Freistaates Sachsen (2017): Statistisches Jahrbuch 2017. – Dresden.
- STEFFENS, R. (2018): Siedlungsdichteuntersuchungen der Brutvögel in Fichtenforsten des Tharandter Waldes – Ergebnisse seit 1967. – Actitis 49: 65-90.
- STEFFENS, R., W. NACHTIGALL, S. RAU, H. TRAPP & J. ULBRICHT (2013): Brutvögel in Sachsen. – Sächs. Landesamt für Umwelt, Landwirtschaft und Geologie, Dresden.
- TOLKMITT, D. & M. RITZ (2017): Zum Status der Hohltaube *Columba oenas* in den Wintermonaten im Freistaat Sachsen. – Mitt. Ver. Sächs. Ornithol. 11: 521-527.

ULBRICHT, J. (2017a): Bemerkenswerte ornithologische Beobachtungen im Jahr 2016 in der Oberlausitz. – Berichte der Naturforschenden Gesellschaft der Oberlausitz 25: 188-190.

ULBRICHT, J. (2017b): Beobachtungen zum Abzug von Rohrdommeln *Botaurus stellaris* aus ihren Brut- und Rastgebieten. – Ornithol. Mitt. 69: 381-390.

ULBRICHT, J. (2018): Ergebnisse eines zwanzig-jährigen Monitorings der Rohrdommel *Botaurus stellaris* in einem Untersuchungsgebiet in der Oberlausitz. – Mitt. Ver. Sächs. Ornithol. 11: 651-668.

ULBRICHT, J. (2019a): Interessante Entwicklungen im Bestand des Singschwans (*Cygnus cygnus* L., 1758) in der Oberlausitz. – Veröff. Mus. Westlausitz Kamenz 35: 145-150.

ULBRICHT, J. (2019b): Bestandsrückgang des Haubentauchers *Podiceps cristatus* in einigen Teichgebieten der Oberlausitz. – Mitt. Ver. Sächs. Ornithol. 12: 87-93.

ULBRICHT, J. (2020): Zum Verhalten der Zwergdommel *Ixobrychus minutus* mit Hinweisen zur Erfassung der Art. – Ornithol. Mitt. 72: 291-308.

Anschriften der Verfasser

Eberhard Flöter, Hofweg 4, 09244 Lichtenau OT Auerswalde (E-Mail: e_floeter@web.de)
Thomas Hallfarth, Wiesenstraße 3, 09376 Oelsnitz/Erzgeb., OT Neuwürschnitz (E-Mail: thomas.hallfarth@t-online.de)
Dieter Kronbach, Am Hohen Hain 4d, 09212 Limbach-Oberfrohna (E-Mail: DKronbach@gmx.de)
Dr. Markus Ritz, Seidenberger Straße 27b, 02827 Görlitz (E-Mail: markus.ritz@web.de)
Dr. Jan-Uwe Schmidt, Egon-Erwin-Kisch-Straße 26, 01069 Dresden (E-Mail: jan-uwe.schmidt@gmx.de)

Dr. Rico Spangenberg, Siedlung 29, 09221 Neukirchen OT Adorf (E-Mail: rico.spangenberg@googlemail.com)
Hendrik Trapp, Naustädter Straße 7, 01665 Klipphausen OT Riemsdorf (E-Mail: h-trapp@web.de)
Marko Zischewski, Staatliche Betriebsgesellschaft für Umwelt und Landwirtschaft, Sächsische Vogelschutzwarte Neschwitz, Park 2, 02699 Neschwitz (E-Mail: marko.zischewski@smul.sachsen.de)

Korrekturen 2015

Folgende Fehler und Unterlassungen bitten wir zu Entschuldigen und im Jahresbericht 2015 zu korrigieren oder zu ergänzen:

Seite 71 **Bruchwasserläufer** *Tringa glareola*
Fehlende Anzahl: **Erstbeobachtungen Heimzug:** 16.4. 5 Teich 1 Niedergurig/BZ (R. Reitz).

Seite 101 **Rauchschwalbe** *Hirundo rustica*
Andere Art: Die Beobachtung: 2.6. 40-50 BP Technikhalle Schuba Neudorf-Klösterlich/BZ (H. Schnabel) betrifft die **Mehlschwalbe**.

Korrekturen 2014 Seite 134 **Drosseluferläufer** *Actitis macularius*
Falscher Ort: Abb. 38: Adulter Drosseluferläufer *Actitis macularius*, Olbersdorfer See/GR, 17.5.2014. – Foto: A. HEILAND

HIER IST DEIN ORNI-URLAUB DRIN!

www.bartmeise.de

Es geht
wieder
LOS!

Reisekategorien: „Vögel intensiv“ und „Vögel und mehr“
in Europa, Afrika, Asien sowie Mittel- und Südamerika.

Neue Reiseangebote für ältere Gäste, Freunde und
Familienangehörige unter „Natur-Erlebnistouren“
u. a. mit spannenden Abenteuern bei den Big Five
in Afrika und Südamerika!

Hartmut Meyer mit Team
Adrian Eisen Rupp & Andre Müller

**VOGEL- UND
NATURKUNDLICHE
EXPEDITIONEN
WELTWEIT MIT HERZ
UND SACHVERSTAND.**

**Erlebnis brasilianische Steppe – Endemiten im Schatten
der Mata Atlantica** (auch mit Beobachtung von Gr. Amei-
senbär und Mähnenwolf). 1.-14.5. ab 2.590,00 €/VP

**Vogelwelt im Somali-Biom und in der afro-alpinen
Zone in Kenia** (optional mit Verlängerung am Indischen
Ozean Nähe Mombasa!). 22.5.-4.6. ab 3.190,00 €/VP

**VSO-Reise nach Gambia/Senegal – Faszinierende
westafrikanische Vogelwelt am Gambia-River** (mit
von Jens Hering neu entdeckter Brutvogelart Sumpfbuschsänger!) 17.7.-1.8. (Schulferien) – Sonderpreise für
VSO-Mitglieder ab nur 1.950,00 €/VP – Beilage beachten!

**Bei den „Choco“-Endemiten in den westlichen Anden
in Kolumbien** (mit Andenfelsenhahn am Balzplatz – siehe
Foto in dieser Anzeige). 14.-29.8. ab 2.990,00 €/VP

**Grandiose Vogelwelt zwischen der Inka-Haupt-
stadt Cuzco und Amazonasregewald in Peru**
(mit Machu Picchu und Tagesreise im Boot auf
Urwaldfluss!). 16.8.-1.9. ab 3.700,00 €/VP

Anden-Felsenhahn
in Kolumbien.
Foto: Ch. Colonge

Das Beste kann manchmal ganz klein sein.



Neuheiten
2022



SHG 10x42 | 8x42



9-27x56

HDs compact



HDs 10x42 | 8x42



DDoptics Optische Geräte und Feinwerktechnik KG
Schönherrstr. 8 • 09113 Chemnitz
0 371 - 57 38 30 10 • info@ddoptics.de
www.ddoptics.de

30 Jahre Garantie |
Jetzt Geräte zur Ansicht testen |